

學校名單

School List



參加幼稚園教育計劃 Joining the Kindergarten Education Scheme (2023/24 學年 School Year)

主蔭幼稚園	ANANI KINDERGARTEN	6
循道衛理聯合教會亞斯理幼稚園	ASBURY METHODIST KINDERGARTEN	8
路德會長青幼兒園	CHEUNG CHING LUTHERAN DAY NURSERY	10
中華基督教青年會葵涌幼稚園	CHINESE YMCA KWAI CHUNG KINDERGARTEN	12
卓思英文學校暨幼稚園 (青怡分校)	CHOICE ENGLISH SCHOOL & KINDERGARTEN (TSING YI BRANCH)	14
啟思幼稚園 (青衣)	CREATIVE KINDERGARTEN (TSING YI)	16
基督教香港信義會天恩幼兒學校	ELCHK GRACE NURSERY SCHOOL	18
基督教香港信義會靈工幼兒學校	ELCHK LING KUNG NURSERY SCHOOL	20
富瑤幼稚園	FU YIU KINDERGARTEN	22
嘉言中英文幼稚園	GREENVILLE ANGLO-CHINESE KINDERGARTEN	24
協康會上海總會康苗幼稚園	HEEP HONG SOCIETY SFA HEALTHY KIDS KINDERGARTEN	26
香港聖公會麥理浩夫人中心 (石蔭) 幼稚園	HONG KONG SHENG KUNG HUI LADY MACLEHOSE CENTRE (SHEK YAM) KINDERGARTEN	28
香港聖公會麥理浩夫人中心幼稚園	HONG KONG SHENG KUNG HUI LADY MACLEHOSE CENTRE KINDERGARTEN	30
香港聖公會聖尼古拉幼兒學校	HONG KONG SHENG KUNG HUI ST. NICHOLAS' NURSERY SCHOOL	32
香港聖公會基督顯現堂幼稚園	HONG KONG SHENG KUNG HUI THE CHURCH OF THE EPIPHANY KINDERGARTEN	34
香港基督教女青年會長青幼兒學校	HONG KONG YOUNG WOMEN'S CHRISTIAN ASSOCIATION CHEUNG CHING NURSERY SCHOOL	36
伊斯蘭博愛幼稚園	ISLAMIC POK OI KINDERGARTEN	38
葵涌浸信會幼稚園	KWAI CHUNG BAPTIST CHURCH KINDERGARTEN	
葵盛禮賢會幼稚園	KWAI SHING RHENISH CHURCH KINDERGARTEN	40
禮賢會荔景幼兒園	LAI KING RHENISH NURSERY	42
樂景幼稚園	LOK KING KINDERGARTEN	44
路德會青衣城幼兒園	MARITIME SQUARE LUTHERAN DAY NURSERY	46
新界婦孺福利會長發幼兒學校	NTW&JWA LIMITED CHEUNG FAT NURSERY SCHOOL	48
平安福音堂幼稚園 (青衣)	PEACE EVANGELICAL CENTRE KINDERGARTEN (TSING YI)	50
保良局張心瑜幼稚園	PO LEUNG KUK FIONA CHEUNG SUM YU KINDERGARTEN	52
保良局呂陳慧貞 (葵芳) 幼稚園	PO LEUNG KUK LUI CHAN WAI CHING (KWAI FONG) KINDERGARTEN	54
保良局李俊駒伉儷幼稚園	PO LEUNG KUK MR. & MRS. CHARLIE LEE KINDERGARTEN	56
保良局譚華正夫人幼稚園	PO LEUNG KUK MRS TAM WAH CHING KINDERGARTEN	58
保良局曹金霖夫人幼稚園	PO LEUNG KUK MRS. CHAO KING LIN KINDERGARTEN	60
保良局田家炳幼稚園	PO LEUNG KUK TIN KA PING KINDERGARTEN	62
路德會恩石幼稚園	ROCK OF AGES LUTHERAN KINDERGARTEN	64
聖公會聖基道幼兒園 (葵涌)	S K H ST CHRISTOPHER'S NURSERY (KWAI CHUNG)	66
聖公會荊冕堂葵涌幼稚園	S.K.H. CROWN OF THORNS CHURCH KWAI CHUNG KINDERGARTEN	68
聖公會荊冕堂士德幼稚園	S.K.H. CROWN OF THORNS CHURCH SADICK KINDERGARTEN	70
善正幼稚園	SIN CHING KINDERGARTEN	72
聖斯德望天主教幼稚園	ST. STEPHEN'S CATHOLIC KINDERGARTEN	74
天主教聖多默幼稚園	ST. THOMAS' CATHOLIC KINDERGARTEN	76
太陽島英文幼稚園 (葵興分校)	SUN ISLAND ENGLISH KINDERGARTEN (KWAI HING BRANCH)	78
太陽島英文幼稚園 (葵景分校)	SUN ISLAND ENGLISH KINDERGARTEN (KWAI KING BRANCH)	80
崇基幼稚園	SUNG KEI KINDERGARTEN	82
中華基督教會全完幼稚園	THE CHURCH OF CHRIST IN CHINA CHUEN YUEN KINDERGARTEN	84
救世軍富強幼稚園	THE SALVATION ARMY FU KEUNG KINDERGARTEN	86
救世軍大窩口幼兒學校	THE SALVATION ARMY TAI WO HAU NURSERY SCHOOL	88



宏福中英文幼稚園	TIVOLI ANGLO-CHINESE KINDERGARTEN	90
宏福幼稚園	TIVOLI KINDERGARTEN	92
青衣商會幼稚園	TSING YI TRADE ASSOCIATION KINDERGARTEN	94
青衣商會石蔭幼稚園	TSING YI TRADE ASSOCIATION SHEK YAM KINDERGARTEN	96
荃浸石籬幼稚園	TSUEN WAN BAPTIST CHURCH SHEK LEI KINDERGARTEN	98
荃灣商會朱昌幼稚園	TSUEN WAN TRADE ASSOCIATION CHU CHEONG KINDERGARTEN	100
荃灣商會鍾來幼稚園	TSUEN WAN TRADE ASSOCIATION CHUNG LOI KINDERGARTEN	102
荃灣商會邱健峰幼稚園	TSUEN WAN TRADE ASSOCIATION YAU KIN FUNG KINDERGARTEN	104
東華三院王胡麗明幼稚園	TUNG WAH GROUP OF HOSPITALS WONG WU LAI MING KINDERGARTEN	106
東華三院香港鑪峯獅子會幼兒園	TWGHs LIONS CLUB OF THE PEAK HONG KONG NURSERY SCHOOL	108
世佛會文殊幼兒學校	W.F.B. MANJUSRI NURSERY SCHOOL	110
仁濟醫院裘錦秋幼稚園	YAN CHAI HOSPITAL JU CHING CHU KINDERGARTEN	112
仁濟醫院董伯英幼稚園	YAN CHAI HOSPITAL TUNG PAK YING KINDERGARTEN	114
仁濟醫院九龍崇德社幼稚園	YAN CHAI HOSPITAL ZONTA CLUB OF KOWLOON KINDERGARTEN	116
仁愛堂彭鴻棹幼稚園	YAN OI TONG PANG HUNG CHEUNG KINDERGARTEN	118

沒有參加幼稚園教育計劃 Not Joining the Kindergarten Education Scheme (2023/24 學年 School Year)

英基國際幼稚園 (青衣)	ESF INTERNATIONAL KINDERGARTEN (TSING YI)	120
康傑中英文幼稚園 (青衣南)	GOOD HEALTH ANGLO-CHINESE KINDERGARTEN (TSING YI SOUTH)	122
康傑中英文幼稚園 (青衣)	GOOD HEALTH ANGLO-CHINESE KINDERGARTEN (TSING YI)	124
學之園幼稚園	LEARNING HABITAT KINDERGARTEN	128
奧基英文幼稚園	OASIS ENGLISH KINDERGARTEN	
宏福幼稚園 (青富)	TIVOLI KINDERGARTEN (CHING FU)	





主蔭幼稚園

葵青區

有參加
2023/24 學年幼稚園教育計劃

地址：新界葵涌石蔭邨石蔭商場平台 B 及 C 單位

學校編號 540498

電話：2276 0061

傳真：2276 5816

校址編號 0001

學校資料	
學校類別	非牟利
學生類別	男女
校監姓名	莊錦裳女士
校長姓名	黃子殷女士
創校年份	2001
已使用課室的總容額 (2022年9月資料)	168
註冊課室數目	6
戶外遊戲場地	沒有
室內遊戲場地	有
音樂室	有
其他特別室 / 場地	體能室、圖書室、多功能高架興趣角、小組學習室、小花園
校長及教學人員總人數 (2022年9月資料) *	12
學校網址	http://www.anani.edu.hk
質素評核：結果及報告	符合要求 https://www.edb.gov.hk/attachment/tc/edu-system/preprimary-kindergarten/quality-assurance-frame-work/qr/qr-report/Anani.pdf

校長及教學人員資歷及人數 (2022年9月資料) *	
學歷	
持有學位	9
非持有學位	3
專業資格	
幼兒教育證書或以上	12
合格幼稚園教師	0
其他師資訓練	0
合格助理幼稚園教師	0
其他	0

* 不包括任職0-2歲級別之教師

師生比例 (2022年9月資料)	
上午時段師生比例	1 : 11.2
下午時段師生比例	1 : 3.9
上述比例包括 2-3 歲班級	沒有

學生人數 (2022年9月資料)				
	幼兒班	低班	高班	總數
上午班	31	38	26	95
下午班	0	0	0	0
全日班	18	13	8	39

全年學費 (2023 / 24學年)				
		幼兒班	低班	高班
扣減政府資助後的全年學費 (期數)	上午班	免費	免費	免費
	下午班	免費	免費	免費
	全日班	\$4,500 (10)	\$4,500 (10)	\$4,500 (10)

有關學費資料詳情，請參看收費證明書。

幼兒服務 (2022年9月資料)			
提供2-3歲幼兒服務	-	提供2歲以下幼兒服務	-
收費水平 (全年)	- (半日)	收錄2-3歲級別兒童人數	0
	- (全日)	參加幼兒中心資助計劃	-
提供暫托服務	-	提供延長服務時間	-

課程資料	
課程類別：本地	
課程規劃	
<p>配合教育局的學前教育課程指引，以兒童為中心，按兒童的成長階段 / 發展進程、學習能力、生活經驗及興趣而訂定綜合課程，透過主題學習讓幼兒在「體能與健康」、「語文」、「早期數學」、「科學與科技」、「個人與群體」和「藝術」、等六個範疇內發展潛能、提升學習能力和自信心。此外，於品德教育讓兒童學習自律及關愛他人促進全人發展，建立積極的生活態度，為未來人生持正向的態度。</p>	
<p>本校會遵照《幼稚園教育課程指引》(2017)規劃課程，不會要求幼兒班兒童執筆寫字，亦不會要求兒童做機械式的抄寫或操練式的計算練習。</p>	
學習 / 教學模式及活動	
<p>以活動教學為原則，配以小組學習、興趣角學習等，並透過觀察、探索、思考、遊戲、實驗、討論、資料搜集及參觀等方式，讓兒童從獲取知識，從而提升自主學習的能力。</p>	
兒童學習經驗評估	
<p>持續性觀察兒童的表現，記錄及分析，亦設立兒童個人學習歷程檔案，並於學期終結作總評估及與家長面談。</p>	

學校特色	
學校使命及抱負	
<p>秉承基督精神，為幼兒提供全面及適切的教育服務，培養幼兒建立彼此相愛、互相欣賞和懂得珍惜的正面價值觀。締造愉快的學習環境，讓幼兒在主動學習中建構知識，在德、智、體、群、美、靈六育方面皆有均衡的發展並健康快樂地成長。</p>	
對學生支援	
<p>設有新生適應期，升一適應班及關注學生個別差異的學習支援小組。本校有駐校社工，協助學生情緒和社交困難。亦與機構合作為有需要的幼兒，提供到校支援服務。</p>	
對非華語學童的支援	
<p>獲批支援非華語學童的資助；增聘教學人員 / 教學助理以支援非華語學童學習中文；安排翻譯 / 傳譯服務；建構豐富學習中文的語言環境；建構共融校園以促進學生的融合；與非政府機構協作以建構融合校園；促進教師參加專業發展計劃，建立幫助非華語學童學習中文的策略；參加由教育局舉辦的校本專業支援計劃。</p>	
對有特殊需要的學童的支援	
<p>正在參與到校學前康復服務。學習支援小組</p>	
與家長聯繫	
家長教師會：沒有	
其他家長活動 / 聯繫	
<p>透過通告、手冊、日常與家長面談。設有家長日、家長座談會及家長教育課程。舉辦親子運動會、親子旅行、親子畢業日營等，亦有家長義工組、故事姨姨及探訪活動。</p>	

主要教育用品的收費 (2022 / 23學年)			
夏季校服	\$392 / 套	冬季校服	\$652 / 套
書包	\$100 / 個	茶點	\$600 / 年
課本	\$1,073-1,196 / 年	練習簿 / 作業	\$27-53 / 年
文具	\$0 / 年	寢具	\$434 / 套

校長及教學人員每月薪酬幅度
(2023年3月資料)

- (i) ≤ \$30,000
- (ii) \$30,001 - \$40,000
- (iii) > \$40,000

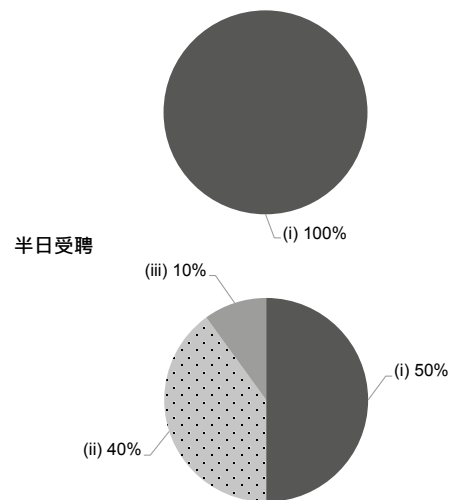

校長及教學人員幼兒教學年資
(2023年3月資料)

- (i) < 4 年
- (ii) 4 - 7 年
- (iii) > 7 年

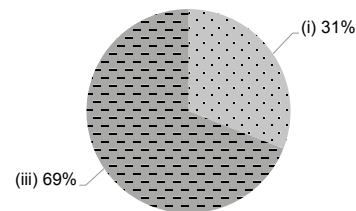

2021/22年度學校開支資料

開支帳目經核數師審核 有

- (i) 校長及教學人員薪酬
- (ii) 非教學人員薪酬
- (iii) 租金、管理費、差餉及地租
- (iv) 教學用品
- (v) 員工培訓及專業發展
- (vi) 其他開支

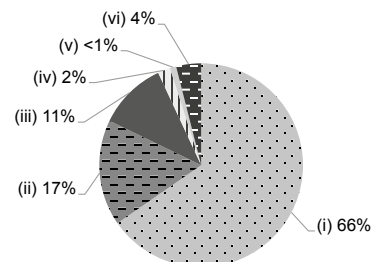



地址：新界荃灣大窩口上角街 1 號

學校編號 510726

電話：2429 6669

傳真：2418 1609

校址編號 0001

學校資料	
學校類別	非牟利
學生類別	男女
校監姓名	王玉慈牧師
校長姓名	魏玉卿女士
創校年份	1960
已使用課室的總容額 (2022年9月資料)	142
註冊課室數目	6
戶外遊戲場地	有
室內遊戲場地	有
音樂室	有
其他特別室 / 場地	視聽室、禮堂、活動室、祈禱室
校長及教學人員總人數 (2022年9月資料) *	14
學校網址	http://www.asburymkg.edu.hk
質素評核：結果及報告	符合要求 https://www.edb.gov.hk/attachment/tc/edu-system/preprimary-kindergarten/quality-assurance-frame-work/qr/qr-report/Asbury_Methodist.pdf

校長及教學人員資歷及人數 (2022年9月資料) *	
學歷	
持有學位	10
非持有學位	4
專業資格	
幼兒教育證書或以上	14
合格幼稚園教師	0
其他師資訓練	0
合格助理幼稚園教師	0
其他	0

* 不包括任職0-2歲級別之教師

師生比例 (2022年9月資料)	
上午時段師生比例	1 : 9.3
下午時段師生比例	1 : 6.8
上述比例包括 2-3 歲班級	有

學生人數 (2022年9月資料)				
	幼兒班	低班	高班	總數
上午班	15	15	13	43
下午班	0	0	0	0
全日班	18	30	27	75

全年學費 (2023 / 24學年)				
		幼兒班	低班	高班
扣減政府資助後的全年學費 (期數)	上午班	免費	免費	免費
	下午班	-	-	-
	全日班	\$11,275 (11)	\$11,275 (11)	\$11,275 (11)

有關學費資料詳情，請參看收費證明書。

幼兒服務 (2022年9月資料)			
提供2-3歲幼兒服務	有	提供2歲以下幼兒服務	沒有
收費水平 (全年)	\$36,500 (半日)	收錄2-3歲級別兒童人數	19
	- (全日)	參加幼兒中心資助計劃	沒有
提供暫托服務	沒有	提供延長服務時間	沒有

課程資料	
課程類別：本地	
課程規劃	
以多元化的活動及螺旋式的課程，從建構中激發幼兒學習興趣和培養積極的學習態度。	
本校會遵照《幼稚園教育課程指引》(2017)規劃課程，不會要求幼兒班兒童執筆寫字，亦不會要求兒童做機械式的抄寫或操練式的計算練習。	
學習 / 教學模式及活動	
透過「高瞻教學模式」配合與學習有關的延展活動、校外參觀、訪問、搜集、探究等不同模式學習。	
兒童學習經驗評估	
以持續性觀察記錄兒童的學習成效。定期蒐集幼兒習作樣本，以作記錄及分析，理解幼兒的發展水平；並將資料整合成學習歷程檔案。	

學校特色	
學校使命及抱負	
本著基督精神，培養孩子良好態度，著重啟發建立自信，認識真理，發展全人教育。	
對學生支援	
為入學的新生安排愉快學習週及家訪。本校會安排駐校社工負責協助解決學生情緒、學習和社交等困難，向有需要的學生提供專業的輔導。	
對非華語學童的支援	
獲批支援非華語學童的資助；建構豐富學習中文的語言環境；建構共融校園以促進學生的融合。	
對有特殊需要的學童的支援	
正在參與到校學前康復服務。	
與家長聯繫	
家長教師會：沒有	
其他家長活動 / 聯繫	
透過家長會、座談會、親子活動、講座、觀課暨分享會、家長義工小組等加強家校間之溝通。學校社工亦會提供服務予有需要的家長。	

主要教育用品的收費 (2022 / 23學年)			
夏季校服	\$203 / 套	冬季校服	\$309 / 套
書包	\$100 / 個	茶點	\$1,000 / 年
課本	\$643 / 年	練習簿 / 作業	\$250 / 年
文具	\$0 / 年	寢具	沒有此項目

校長及教學人員每月薪酬幅度
(2023年3月資料)

- (i) ≤ \$30,000
- (ii) \$30,001 - \$40,000
- (iii) > \$40,000

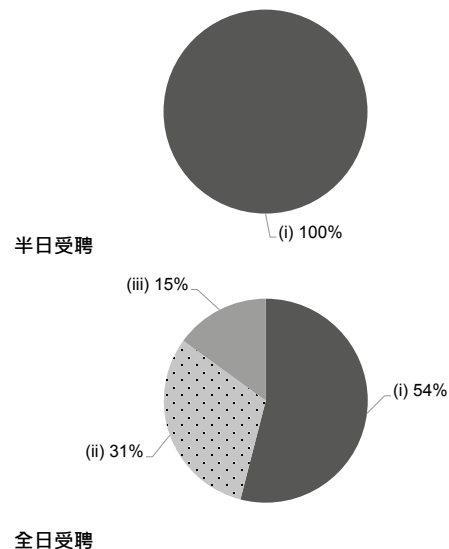

校長及教學人員幼兒教學年資
(2023年3月資料)

- (i) < 4 年
- (ii) 4 - 7 年
- (iii) > 7 年

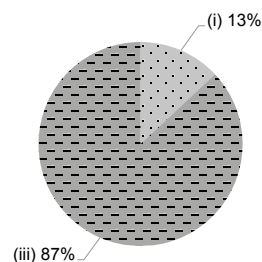

2021/22年度學校開支資料

開支帳目經核數師審核 有

- (i) 校長及教學人員薪酬
- (ii) 非教學人員薪酬
- (iii) 租金、管理費、差餉及地租
- (iv) 教學用品
- (v) 員工培訓及專業發展
- (vi) 其他開支

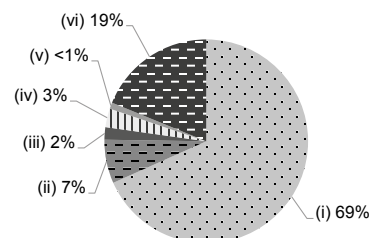



地址：新界青衣長青邨青葵樓 3 樓 309 至 314

學校編號 565733

電話：2435 8799

傳真：2436 9227

校址編號 0001

學校資料	
學校類別	非牟利
學生類別	男女
校監姓名	雷慧靈女士
校長姓名	梁泳雅女士
創校年份	1993
已使用課室的總容額 (2022年9月資料)	62
註冊課室數目	不適用
戶外遊戲場地	沒有
室內遊戲場地	有
音樂室	有
其他特別室 / 場地	電腦室
校長及教學人員總人數 (2022年9月資料) *	7
學校網址	http://cheungching-nursery.hkss.hk
質素評核：結果及報告	符合要求 https://www.edb.gov.hk/attachment/tc/edu-system/preprimary-kindergarten/quality-assurance-frame-work/qr/qv-report/CheungChing_Lutheran.pdf

校長及教學人員資歷及人數 (2022年9月資料) *	
學歷	
持有學位	4
非持有學位	3
專業資格	
幼兒教育證書或以上	7
合格幼稚園教師	0
其他師資訓練	0
合格助理幼稚園教師	0
其他	0

* 不包括任職0-2歲級別之教師

師生比例 (2022年9月資料)	
上午時段師生比例	1 : 7.6
下午時段師生比例	1 : 8.7
上述比例包括 2-3 歲班級	有

學生人數 (2022年9月資料)				
	幼兒班	低班	高班	總數
上午班	0	1	0	1
下午班	0	0	0	0
全日班	13	18	9	40

全年學費 (2023 / 24學年)				
		幼兒班	低班	高班
扣減政府資助後的全年學費 (期數)	上午班	免費	免費	免費
	下午班	-	-	-
	全日班	\$1,320 (12)	\$1,320 (12)	\$1,320 (12)

有關學費資料詳情，請參看收費證明書。

幼兒服務 (2022年9月資料)			
提供2-3歲幼兒服務	有	提供2歲以下幼兒服務	沒有
收費水平 (全年)	\$28,800 (半日)	收錄2-3歲級別兒童人數	12
	\$33,588 (全日)	參加幼兒中心資助計劃	有
提供暫托服務	有	提供延長服務時間	有

課程資料	
課程類別：本地	
課程規劃	
依孩子發展需要編定，配合孩子生活體驗、能力及興趣，把知識與生活經驗結合，提高孩子學習效能及培養其主動探索精神。	
本校會遵照《幼稚園教育課程指引》(2017)規劃課程，不會要求幼兒班兒童執筆寫字，亦不會要求兒童做機械式的抄寫或操練式的計算練習。	
學習 / 教學模式及活動	
活動教學 — 多利用社會實際發生的事情及故事，讓孩子分享、討論和探究。專題活動、興趣活動、英語活動、普通話活動、音樂活動、探訪及參觀、小組學習。	
兒童學習經驗評估	
持續性觀察記錄評估兒童的學習成效。	

學校特色	
學校使命及抱負	
本校實踐基督的愛心，以「愛」培育學生，透過合適的課程使幼兒在愉快環境下學習，培育幼兒德、智、體、群、美各方面的均衡發展和養成良好生活習慣，為未來學習奠定基礎。	
對學生支援	
輔助新生適應學校生活、與社區機構及小學合作、輔助高班適應小一生活。	
對非華語學童的支援	
獲批支援非華語學童的資助；增聘教學人員 / 教學助理以支援非華語學童學習中文；鼓勵非華語家長義工參與以加強學校與家長之間的溝通；建構豐富學習中文的語言環境；建構共融校園以促進學生的融合；促進教師參加專業發展計劃，建立幫助非華語學童學習中文的策略；參加由教育局舉辦的校本專業支援計劃。	
對有特殊需要的學童的支援	
正在參與到校學前康復服務。	
與家長聯繫	
家長教師會：沒有	
其他家長活動 / 聯繫	
家長會、家長觀課、專題講座、工作坊、親子活動、家長通訊、陽光計劃、意見箱、家長分享會及家長義工等。	

主要教育用品的收費 (2022 / 23學年)			
夏季校服	\$310 / 套	冬季校服	\$590 / 套
書包	\$50 / 個	茶點	\$0 / 年
課本	\$2,200 / 年	練習簿 / 作業	\$120 / 年
文具	\$0 / 年	寢具	\$0 / 套

校長及教學人員每月薪酬幅度
(2023年3月資料)

- (i) ≤ \$30,000
- (ii) \$30,001 - \$40,000
- (iii) > \$40,000

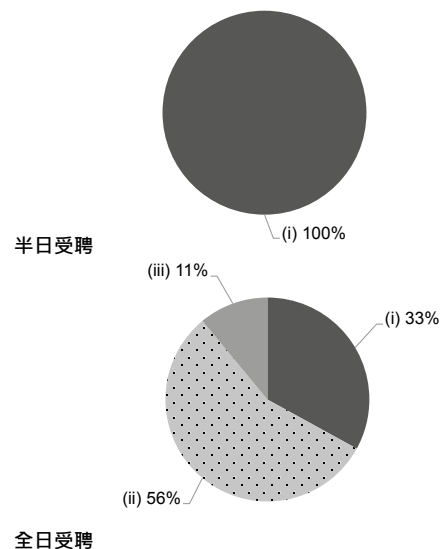

校長及教學人員幼兒教學年資
(2023年3月資料)

- (i) < 4 年
- (ii) 4 - 7 年
- (iii) > 7 年

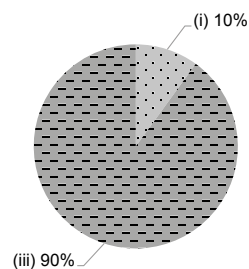

2021/22年度學校開支資料

開支帳目經核數師審核 有

- (i) 校長及教學人員薪酬
- (ii) 非教學人員薪酬
- (iii) 租金、管理費、差餉及地租
- (iv) 教學用品
- (v) 員工培訓及專業發展
- (vi) 其他開支

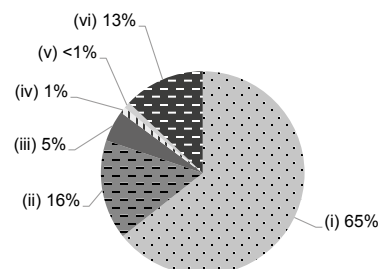



地址：新界葵涌邨葵涌商場 3 樓平台 3 號單位

學校編號 564680

電話：2257 9025

傳真：2257 9026

校址編號 0001

學校資料	
學校類別	非牟利
學生類別	男女
校監姓名	吳桂華先生
校長姓名	梁倩婉女士
創校年份	2005
已使用課室的總容額 (2022年9月資料)	187
註冊課室數目	7
戶外遊戲場地	沒有
室內遊戲場地	有
音樂室	有
其他特別室 / 場地	小組活動室
校長及教學人員總人數 (2022年9月資料) *	17
學校網址	http://www.kccymca.edu.hk/
質素評核：結果及報告	符合要求 https://www.edb.gov.hk/attachment/tc/edu-system/preprimary-kindergarten/quality-assurance-frame-work/qr/qr-report/CYMCA_KwaiChung.pdf

校長及教學人員資歷及人數 (2022年9月資料) *	
學歷	
持有學位	13
非持有學位	4
專業資格	
幼兒教育證書或以上	17
合格幼稚園教師	0
其他師資訓練	0
合格助理幼稚園教師	0
其他	0

* 不包括任職0-2歲級別之教師

師生比例 (2022年9月資料)	
上午時段師生比例	1 : 10.9
下午時段師生比例	1 : 10.0
上述比例包括 2-3 歲班級	沒有

學生人數 (2022年9月資料)				
	幼兒班	低班	高班	總數
上午班	20	21	34	75
下午班	0	0	0	0
全日班	34	26	50	110

全年學費 (2023 / 24學年)				
		幼兒班	低班	高班
扣減政府資助後的全年學費 (期數)	上午班	免費	免費	免費
	下午班	免費	免費	免費
	全日班	\$5,170 (11)	\$5,170 (11)	\$5,170 (11)

有關學費資料詳情，請參看收費證明書。

幼兒服務 (2022年9月資料)			
提供2-3歲幼兒服務	-	提供2歲以下幼兒服務	-
收費水平 (全年)	- (半日)	收錄2-3歲級別兒童人數	0
	- (全日)	參加幼兒中心資助計劃	-
提供暫托服務	-	提供延長服務時間	-

課程資料

課程類別：本地

課程規劃

課程以螺旋式的主題教學為主，並以設計活動或方案教學相輔，讓幼兒體驗自主的學習模式，建立幼兒的學習興趣，從小組討論中提升幼兒的思考、自信、自律、與人相處和解決問題的能力，我們會因應主題的學習需要，讓學生走出課室，進行全方位的學習體驗活動。

本校會遵照《幼稚園教育課程指引》(2017)規劃課程，不會要求幼兒班兒童執筆寫字，亦不會要求兒童做機械式的抄寫或操練式的計算練習。

學習 / 教學模式及活動

幼兒透過主題教學及設計活動，從遊戲及綜合活動中學習，啟發學生的多元智能。我們重視發展幼兒的語文能力，以母語為基礎，並配合興趣活動，讓幼兒初步接觸普通話及英語。

兒童學習經驗評估

本校以持續觀察的形式評估小朋友的表現和發展狀況，評估範疇包括：「體能與健康」、「語文」、「幼兒數學」、「大自然與生活」、「個人與群體」及「藝術與創意」。

學校特色

學校使命及抱負

本校秉承「非以役人，乃役於人」的基督精神為幼兒提供全人教育。我們視幼兒教育是終身學習的基礎，本校秉承青年會的傳統，發展幼兒的「靈育」培養學生有堅定的信念、正確的價值觀，學習與人相處和溝通。「智育」重視開拓幼兒的語言和思維的表達，並培養幼兒學習解決問題的能力。「體育」透過音樂與體能遊戲，協調幼兒的身體動作，學習自我照顧。

對學生支援

家訪、新生適應期、升小一適應課程及與社區機構合作

對非華語學童的支援

獲批支援非華語學童的資助；增聘教學人員 / 教學助理以支援非華語學童學習中文；安排翻譯 / 傳譯服務；建構豐富學習中文的語言環境。

對有特殊需要的學童的支援

正在參與到校學前康復服務。

與家長聯繫

家長教師會：沒有

其他家長活動 / 聯繫

我們視家長為教育伙伴的關係，每年設家長會、家長日、家長觀課等，並為家長提供親職教育課程及家長小組。

主要教育用品的收費 (2022 / 23學年)

夏季校服	\$300-400 / 套	冬季校服	\$600-700 / 套
書包	\$92 / 個	茶點	\$1,430 / 年
課本	\$700-800 / 年	練習簿 / 作業	\$300-400 / 年
文具	\$100-150 / 年	寢具	沒有此項目

校長及教學人員每月薪酬幅度 (2023年3月資料)

- (i) ≤ \$30,000
- (ii) \$30,001 - \$40,000
- (iii) > \$40,000

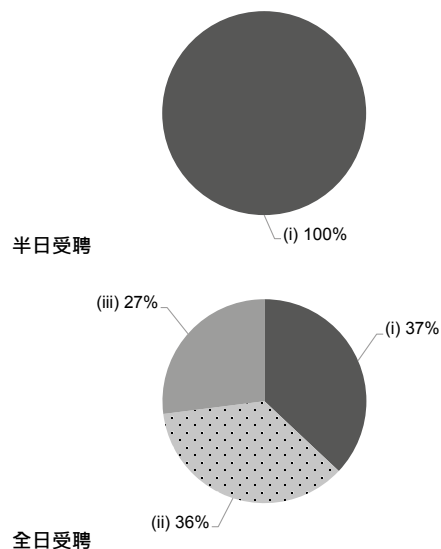

校長及教學人員幼兒教學年資 (2023年3月資料)

- (i) < 4 年
- (ii) 4 - 7 年
- (iii) > 7 年

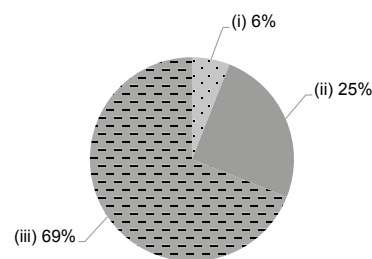

2021/22年度學校開支資料

開支帳目經核數師審核 有

- (i) 校長及教學人員薪酬
- (ii) 非教學人員薪酬
- (iii) 租金、管理費、差餉及地租
- (iv) 教學用品
- (v) 員工培訓及專業發展
- (vi) 其他開支

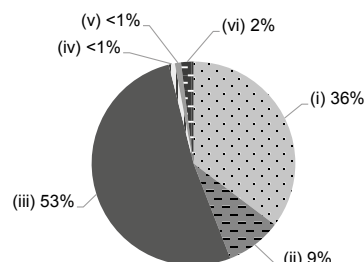



卓思英文學校暨幼稚園 (青怡分校)

有參加
2023/24 學年幼稚園教育計劃

地址：新界青衣青怡花園第1座地下及1樓

學校編號 231240

電話：2495 5595

傳真：2435 7948

校址編號 0001

學校資料	
學校類別	非牟利
學生類別	男女
校監姓名	方繼元先生
校長姓名	廖鳳香女士
創校年份	1987
已使用課室的總容額 (2022年9月資料)	471
註冊課室數目	11
戶外遊戲場地	沒有
室內遊戲場地	有
音樂室	有
其他特別室 / 場地	資源室
校長及教學人員總人數 (2022年9月資料) *	30
學校網址	http://www.choicekinder.edu.hk
質素評核：結果及報告	符合要求 https://www.edb.gov.hk/attachment/tc/edu-system/preprimary-kindergarten/quality-assurance-frame-work/qr/qv-report/Choice_TY.pdf

校長及教學人員資歷及人數 (2022年9月資料) *	
學歷	
持有學位	21
非持有學位	9
專業資格	
幼兒教育證書或以上	30
合格幼稚園教師	0
其他師資訓練	0
合格助理幼稚園教師	0
其他	0

* 不包括任職0-2歲級別之教師

師生比例 (2022年9月資料)	
上午時段師生比例	1 : 8.6
下午時段師生比例	1 : 8.4
上述比例包括 2-3 歲班級	有

學生人數 (2022年9月資料)				
	幼兒班	低班	高班	總數
上午班	108	79	72	259
下午班	64	81	64	209
全日班	0	0	0	0

全年學費 (2023 / 24學年)				
		幼兒班	低班	高班
扣減政府資助後的全年學費 (期數)	上午班	免費	免費	免費
	下午班	免費	免費	免費
	全日班	\$10,130 (10)	\$10,130 (10)	\$10,130 (10)

有關學費資料詳情，請參看收費證明書。

幼兒服務 (2022年9月資料)			
提供2-3歲幼兒服務	有	提供2歲以下幼兒服務	沒有
收費水平 (全年)	\$52,000 (半日)	收錄2-3歲級別兒童人數	42
	- (全日)	參加幼兒中心資助計劃	沒有
提供暫托服務	沒有	提供延長服務時間	沒有

課程資料	
課程類別：本地	
課程規劃	
<p>依照教育局2017年「課程指引」的內容，配合校本課程按照兒童身心發展兒童的學習興趣而編定。</p> <p>本校會遵照《幼稚園教育課程指引》(2017)規劃課程，不會要求幼兒班兒童執筆寫字，亦不會要求兒童做機械式的抄寫或操練式的計算練習。</p>	
學習 / 教學模式及活動	
<p>以主題教學為主，課堂學習以分組形式教授，每年均推行適切的重點課程，讓幼兒聚焦學習。在課室推行區角活動，讓幼兒從遊戲中學習。更設計不同類別的參觀活動，加強幼兒對課外及社區的認識，透過教學活動、遊戲、故事及角色扮演等，推行德育及公民教育，培育幼苗。</p>	
兒童學習經驗評估	
<p>1. 幼兒身心發展及學習持續性評估表。 2. 課堂活動表現觀察表。 3. 學生家庭生活紀錄表。</p>	

學校特色	
學校使命及抱負	
<p>本園以培育幼苗為目的，著重兒童五育發展，為學前適齡的兒童提供舒適及愉快學習環境，啟發兒童天賦潛能，為其日後升學奠定良好的學習基礎。</p>	
對學生支援	
<p>新生適應期、與社區機構合作、舉辦與幼兒生活經驗有關的講座及活動。</p>	
對非華語學童的支援	
<p>沒有資料</p>	
對有特殊需要的學童的支援	
<p>沒有資料</p>	
與家長聯繫	
<p>家長教師會：有</p>	
其他家長活動 / 聯繫	
<p>家長教師會、親子旅行、小一座談會、家長講座、家長日、親子工作坊、體適能活動日、校友活動日、親子閱讀計劃、親子主題研習、親子創作比賽。</p>	

主要教育用品的收費 (2022 / 23學年)			
夏季校服	\$465 / 套	冬季校服	\$875 / 套
書包	\$220 / 個	茶點	\$930 / 年
課本	\$348 / 年	練習簿 / 作業	\$250 / 年
文具	\$155 / 年	寢具	沒有此項目

校長及教學人員每月薪酬幅度
(2023年3月資料)

- (i) ≤ \$30,000
- (ii) \$30,001 - \$40,000
- (iii) > \$40,000

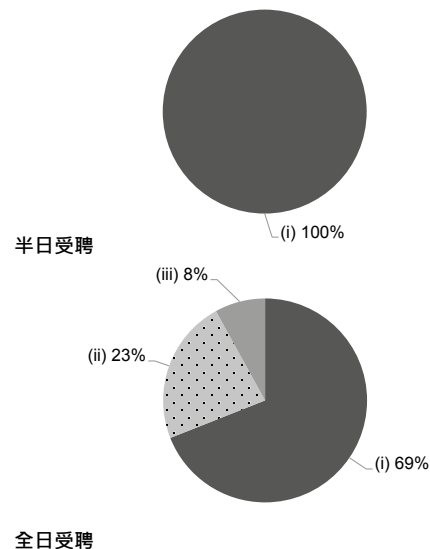

校長及教學人員幼兒教學年資
(2023年3月資料)

- (i) < 4 年
- (ii) 4 - 7 年
- (iii) > 7 年

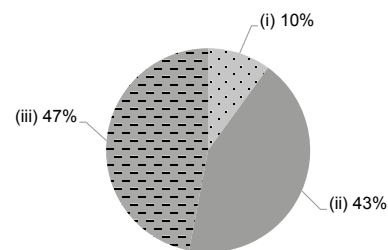

2021/22年度學校開支資料

開支帳目經核數師審核 有

- (i) 校長及教學人員薪酬
- (ii) 非教學人員薪酬
- (iii) 租金、管理費、差餉及地租
- (iv) 教學用品
- (v) 員工培訓及專業發展
- (vi) 其他開支

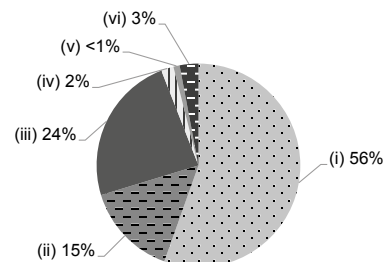



地址：新界青衣寮肚路 3 號曉峰園平台入口大堂及停車場第 1 層

學校編號 534226

電話：2942 8818

傳真：2942 8777

校址編號 0001

學校資料	
學校類別	非牟利
學生類別	男女
校監姓名	劉肇薇女士
校長姓名	羅敏兒女士
創校年份	1999
已使用課室的總容額 (2022年9月資料)	295
註冊課室數目	9
戶外遊戲場地	有
室內遊戲場地	有
音樂室	有
其他特別室 / 場地	禮堂、學習區、寶寶室、STEAM 區、探索區、小花圃、圖書區、戶外遊戲場
校長及教學人員總人數 (2022年9月資料) *	26
學校網址	http://www.creative.edu.hk
質素評核：結果及報告	符合要求 https://www.edb.gov.hk/attachment/tc/edu-system/preprimary-kindergarten/quality-assurance-frame-work/qr/qv-report/Creative_TsingYi.pdf

校長及教學人員資歷及人數 (2022年9月資料) *	
學歷	
持有學位	19
非持有學位	7
專業資格	
幼兒教育證書或以上	25
合格幼稚園教師	1
其他師資訓練	0
合格助理幼稚園教師	0
其他	0

* 不包括任職0-2歲級別之教師

師生比例 (2022年9月資料)	
上午時段師生比例	1 : 9.4
下午時段師生比例	1 : 7.8
上述比例包括 2-3 歲班級	有

學生人數 (2022年9月資料)				
	幼兒班	低班	高班	總數
上午班	44	41	49	134
下午班	30	36	38	104
全日班	16	15	11	42

全年學費 (2023 / 24學年)				
		幼兒班	低班	高班
扣減政府資助後的 全年學費 (期數)	上午班	免費	免費	免費
	下午班	免費	免費	免費
	全日班	\$5,000 (10)	\$5,000 (10)	\$5,000 (10)

有關學費資料詳情，請參看收費證明書。

幼兒服務 (2022年9月資料)			
提供2-3歲幼兒服務	有	提供2歲以下幼兒服務	沒有
收費水平 (全年)	\$34,800 (半日)	收錄2-3歲級別兒童人數	124
	- (全日)	參加幼兒中心資助計劃	沒有
提供暫托服務	沒有	提供延長服務時間	沒有

課程資料

課程類別：本地

課程規劃

學校在課程設計方面是以「幼兒為本」為基礎，尊重幼兒發展的原則，編寫多元化的課程，以「適齡、適量、適度」的教學策略，培養幼兒的興趣和能力，讓他們享受多元化的教學活動，從遊戲中學習，體驗主動學習的樂趣。啟思重視品格培養，一直推行正向教育去建立幼兒正面的情緒、快樂感和幸福感。啟思亦著重培養幼兒藝術感，透過視覺藝術和音樂課程培養孩子的文化素養，薰陶孩子的修養和性情。對於幼兒在語文方面的發展，啟思積極培養他們的閱讀習慣，推行閱讀計劃鼓勵個人及親子閱讀，致力協助幼兒及早奠定穩固的語言能力基礎。本校遵照《幼稚園教育課程指引》(2017) 規劃課程，不會要求幼兒班兒童執筆寫字，亦不會讓兒童做機械式的抄寫或操練式的計算練習。

本校會遵照《幼稚園教育課程指引》(2017)規劃課程，不會要求幼兒班兒童執筆寫字，亦不會要求兒童做機械式的抄寫或操練式的計算練習。

學習 / 教學模式及活動

透過歡樂學習的主題活動及以兒童為本的探索活動，實施小組學習，藉著老師與同學之間的互動，發展幼兒的多元智能，培養他們語言、音體藝的發展。另設自由遊戲及自選區活動，讓幼兒學習計劃、實踐、回顧，鼓勵幼兒自主學習和軟技巧（如：時間分配、解難、協作及溝通技巧等能力）。融入 STEM 課程，透過有趣而生活化的教材，培育孩子的邏輯思維。

兒童學習經驗評估

學習歷程檔案以兒童的發展作持續性評估及總結性報告，當中融入多元智能評估。

學校特色

學校使命及抱負

以「尊重孩子，培養愛心，激發潛能，啟發思維」為宗旨。讓幼兒可以在充滿歡樂、愛心的氛圍下，學習到終生受用的知識和技能。啟思致力提供富啟發性及溫馨學習環境，讓具備專業資格及教育熱誠的教師，配合優質的課程和教材，培養孩子全面的發展，打下鞏固的基礎，充分發揮內在的潛能，以迎接新世紀的各項挑戰作好準備。

對學生支援

(一) 新入讀學生適應 - 新生適應日、新生家長講座、新生簡報會；(二) 現讀生在學習、管教、健康護理及升小一前準備；(三) 個別兒童的情緒、行為方面；(四) 如有特殊需要的兒童 - 透過家長教師分享會、講座、工作坊，幫助家長了解兒童的問題，也提供相關政府機構及社區資料作參考。

對非華語學童的支援

獲批支援非華語學童的資助；增聘教學人員 / 教學助理以支援非華語學童學習中文；安排翻譯 / 傳譯服務；建構豐富學習中文的語言環境；建構共融校園以促進學生的融合；促進教師參加專業發展計劃，建立幫助非華語學童學習中文的策略。

對有特殊需要的學童的支援

正在參與到校學前康復服務。

與家長聯繫

家長教師會：有

其他家長活動 / 聯繫

新生適應日、家長講座、工作坊、考察旅行、聚餐、校訊、謝師宴、親子開放日、運動會、觀課日、講故事、家長日、家長會、參觀小學。

主要教育用品的收費 (2022 / 23學年)

夏季校服	\$180-210 / 套	冬季校服	\$298-438 / 套
書包	\$82 / 個	茶點	\$200-2,000 / 年
課本	\$3,319 / 年	練習簿 / 作業	\$155 / 年
文具	沒有此項目	寢具	沒有此項目

校長及教學人員每月薪酬幅度 (2023年3月資料)

- (i) ≤ \$30,000
- (ii) \$30,001 - \$40,000
- (iii) > \$40,000

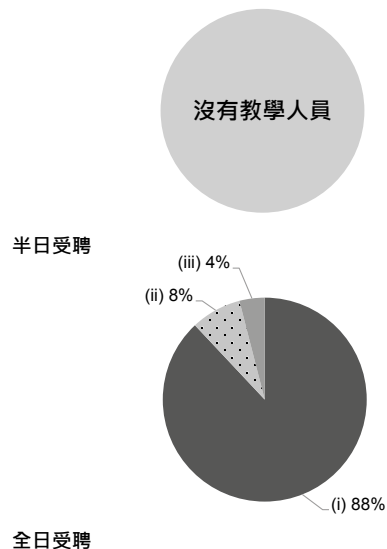

校長及教學人員幼兒教學年資 (2023年3月資料)

- (i) < 4 年
- (ii) 4 - 7 年
- (iii) > 7 年

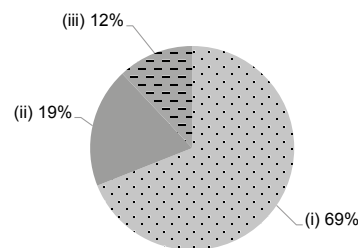

2021/22年度學校開支資料

開支帳目經核數師審核 有

- (i) 校長及教學人員薪酬
- (ii) 非教學人員薪酬
- (iii) 租金、管理費、差餉及地租
- (iv) 教學用品
- (v) 員工培訓及專業發展
- (vi) 其他開支

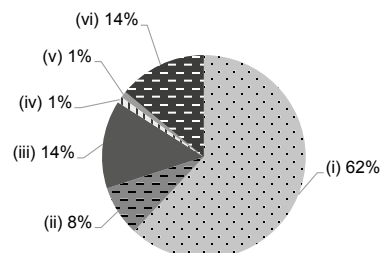



地址：新界葵涌葵盛圍 364 號馮鑑社會服務大樓地下

學校編號 565571

電話：2429 8181

傳真：2409 9807

校址編號 0001

學校資料	
學校類別	非牟利
學生類別	男女
校監姓名	楊有志先生
校長姓名	甄艷芳女士
創校年份	1992
已使用課室的總容額 (2022年9月資料)	79
註冊課室數目	不適用
戶外遊戲場地	有
室內遊戲場地	沒有
音樂室	有
其他特別室 / 場地	沒有
校長及教學人員總人數 (2022年9月資料) *	12
學校網址	http://www.gns.elchk.org.hk
質素評核：結果及報告	符合要求 https://www.edb.gov.hk/attachment/tc/edu-system/preprimary-kindergarten/quality-assurance-frame-work/qr/qr-report/ELCHK_Grace.pdf

校長及教學人員資歷及人數 (2022年9月資料) *	
學歷	
持有學位	10
非持有學位	2
專業資格	
幼兒教育證書或以上	12
合格幼稚園教師	0
其他師資訓練	0
合格助理幼稚園教師	0
其他	0

* 不包括任職0-2歲級別之教師

師生比例 (2022年9月資料)	
上午時段師生比例	1 : 7.8
下午時段師生比例	1 : 7.8
上述比例包括 2-3 歲班級	有

學生人數 (2022年9月資料)				
	幼兒班	低班	高班	總數
上午班	0	0	0	0
下午班	0	0	0	0
全日班	24	23	28	75

全年學費 (2023 / 24學年)				
		幼兒班	低班	高班
扣減政府資助後的全年學費 (期數)	上午班	-	-	-
	下午班	-	-	-
	全日班	\$12,960 (12)	\$12,960 (12)	\$12,960 (12)

有關學費資料詳情，請參看收費證明書。

幼兒服務 (2022年9月資料)			
提供2-3歲幼兒服務	有	提供2歲以下幼兒服務	沒有
收費水平 (全年)	- (半日)	收錄2-3歲級別兒童人數	19
	\$42,336 (全日)	參加幼兒中心資助計劃	有
提供暫托服務	有	提供延長服務時間	有

課程資料	
課程類別：本地	
課程規劃	
依據幼兒的身心發展、能力和興趣，編排豐富及多元化的學習活動。	
本校會遵照《幼稚園教育課程指引》(2017)規劃課程，不會要求幼兒班兒童執筆寫字，亦不會要求兒童做機械式的抄寫或操練式的計算練習。	
學習 / 教學模式及活動	
以綜合活動教學形式，透過小組學習、自選區角活動、生活化學習、設計活動、生命教育課程及戶外參觀，讓幼兒在愉快的學習環境中，藉着觀察、探索和互動參與，誘發幼兒思考及樂於學習的精神。	
兒童學習經驗評估	
以持續性觀察記錄兒童的學習成效，形式包括兒童學習歷程檔案、兒童學習及身心發展報告、主題學習評估等。	

學校特色	
學校使命及抱負	
本校為非牟利志願機構，因著耶穌的愛，致力安排適合幼兒成長的環境，培育孩子在體能、智能、語言、社群、情緒及靈性上的均衡發展。	
對學生支援	
新生適應期、幼小銜接適應活動，與本會地區單位合作，每年舉辦兩次大型社區活動。設駐校社工服務，定期舉辦兒童小組，親子活動等。	
對非華語學童的支援	
沒有資料	
對有特殊需要的學童的支援	
正在參與到校學前康復服務。	
與家長聯繫	
家長教師會：沒有	
其他家長活動 / 聯繫	
家長會、家長小組、家長諮詢會、親子教育工作坊、親子活動、家長通訊、家長觀課、手冊等。	

主要教育用品的收費 (2022 / 23學年)			
夏季校服	\$430 / 套	冬季校服	\$405 / 套
書包	\$82 / 個	茶點	\$0 / 年
課本	\$317-323 / 年	練習簿 / 作業	\$95 / 年
文具	\$32 / 年	寢具	\$395 / 套

校長及教學人員每月薪酬幅度
(2023年3月資料)

- (i) ≤ \$30,000
- (ii) \$30,001 - \$40,000
- (iii) > \$40,000

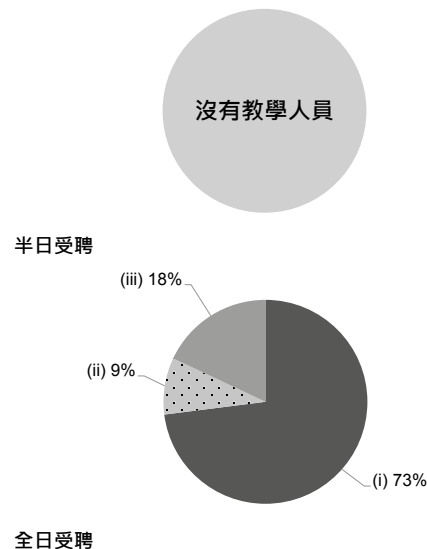

校長及教學人員幼兒教學年資
(2023年3月資料)

- (i) < 4 年
- (ii) 4 - 7 年
- (iii) > 7 年

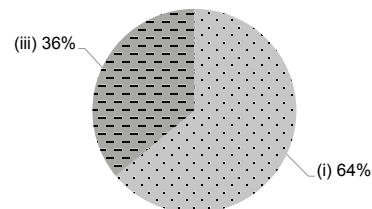

2021/22年度學校開支資料

開支帳目經核數師審核 有

- (i) 校長及教學人員薪酬
- (ii) 非教學人員薪酬
- (iii) 租金、管理費、差餉及地租
- (iv) 教學用品
- (v) 員工培訓及專業發展
- (vi) 其他開支

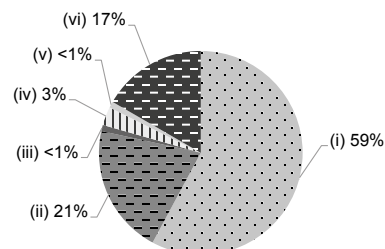



基督教香港信義會靈工幼兒學校

有參加
2023/24 學年幼稚園教育計劃

地址：新界青衣青衣邨宜居樓 A 翼地下

學校編號 564842

電話：2497 0600

傳真：2436 3239

校址編號 0001

學校資料	
學校類別	非牟利
學生類別	男女
校監姓名	楊有志先生
校長姓名	歐玉冰女士
創校年份	1988
已使用課室的總容額 (2022年9月資料)	79
註冊課室數目	不適用
戶外遊戲場地	沒有
室內遊戲場地	有
音樂室	有
其他特別室 / 場地	本校申請借用學校旁邊籃球場，為戶外體能活動場地。
校長及教學人員總人數 (2022年9月資料) *	13
學校網址	http://lkns.elchk.org.hk/
質素評核：結果及報告	符合要求 https://www.edb.gov.hk/attachment/tc/edu-system/preprimary-kindergarten/quality-assurance-frame-work/qr/qv-report/ELCHK_LingKung.pdf

校長及教學人員資歷及人數 (2022年9月資料) *	
學歷	
持有學位	9
非持有學位	4
專業資格	
幼兒教育證書或以上	11
合格幼稚園教師	0
其他師資訓練	0
合格助理幼稚園教師	0
其他	2

* 不包括任職0-2歲級別之教師

師生比例 (2022年9月資料)	
上午時段師生比例	1 : 7.1
下午時段師生比例	1 : 7.1
上述比例包括 2-3 歲班級	有

學生人數 (2022年9月資料)				
	幼兒班	低班	高班	總數
上午班	0	0	0	0
下午班	0	0	0	0
全日班	31	16	26	73

全年學費 (2023 / 24學年)				
		幼兒班	低班	高班
扣減政府資助後的全年學費 (期數)	上午班	-	-	-
	下午班	-	-	-
	全日班	\$11,280 (12)	\$11,280 (12)	\$11,280 (12)

有關學費資料詳情，請參看收費證明書。

幼兒服務 (2022年9月資料)			
提供2-3歲幼兒服務	有	提供2歲以下幼兒服務	沒有
收費水平 (全年)	- (半日)	收錄2-3歲級別兒童人數	19
	\$49,800 (全日)	參加幼兒中心資助計劃	有
提供暫托服務	有	提供延長服務時間	有

課程資料	
課程類別：本地	
課程規劃	
是依據幼兒身心發展、能力和學習興趣編排豐富及多元化探索學習活動。	
本校會遵照《幼稚園教育課程指引》(2017)規劃課程，不會要求幼兒班兒童執筆寫字，亦不會要求兒童做機械式的抄寫或操練式的計算練習。	
學習 / 教學模式及活動	
以生活化的綜合學習模式，透過自由遊戲、生活學習、品格培育、主題學習及專題研習，並輔以生命教育課程及社區接觸，讓幼兒在愉快的學習環境中，藉着觀察、參與、探索、和同學間互動，建立幼兒學習的動力與能力，及發現個人及同學的天賦潛能。透過閱讀計劃，以培養幼兒從小養成良好閱讀習慣，藉此激發幼兒學習興趣和培養積極的學習態度，為未來學習奠定良好基礎。	
兒童學習經驗評估	
以持續性觀察記錄兒童的學習成效，形式包括兒童學習及發展報告、兒童學習歷程檔案、主題學習評估和兒童作品等。	

學校特色	
學校使命及抱負	
本校為非牟利志願機構，因著耶穌基督的愛，致力安排適合幼兒成長的環境，培育孩子在體能、智能、語言、社群、情緒及靈性上的均衡發展。	
對學生支援	
新生適應期、家訪、升小一適應活動、按學生個別需要提供到校支援服務、轉介服務、兼收服務、社工服務，並與社區機構合作如舉辦大型社區嘉年華、與教會合辦暑期聖經班活動等。	
對非華語學童的支援	
獲批支援非華語學童的資助；建構豐富學習中文的語言環境；建構共融校園以促進學生的融合；促進教師參加專業發展計劃，建立幫助非華語學童學習中文的策略；香港大學教育學院中文教育研究中心	
對有特殊需要的學童的支援	
正在參與到校學前康復服務。	
與家長聯繫	
家長教師會：沒有	
其他家長活動 / 聯繫	
家長通訊、手冊、通告、便條、電話聯絡、學習預告、家長問卷、個別接見家長日、家長小組、社工組、家長專題講座、親子大旅行、親子活動、親子參觀等。	

主要教育用品的收費 (2022 / 23學年)			
夏季校服	\$425-430 / 套	冬季校服	\$405 / 套
書包	\$79 / 個	茶點	\$0 / 年
課本	\$373 / 年	練習簿 / 作業	\$50 / 年
文具	\$18 / 年	寢具	\$275 / 套

校長及教學人員每月薪酬幅度
(2023年3月資料)

- (i) ≤ \$30,000
- (ii) \$30,001 - \$40,000
- (iii) > \$40,000

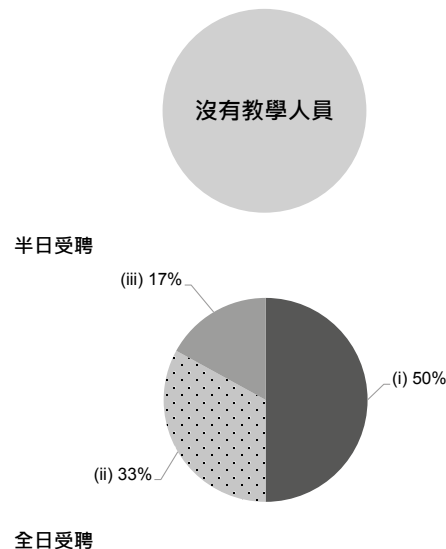

校長及教學人員幼兒教學年資
(2023年3月資料)

- (i) < 4 年
- (ii) 4 - 7 年
- (iii) > 7 年

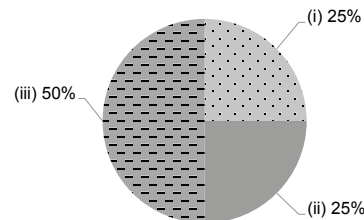

2021/22年度學校開支資料

開支帳目經核數師審核 有

- (i) 校長及教學人員薪酬
- (ii) 非教學人員薪酬
- (iii) 租金、管理費、差餉及地租
- (iv) 教學用品
- (v) 員工培訓及專業發展
- (vi) 其他開支

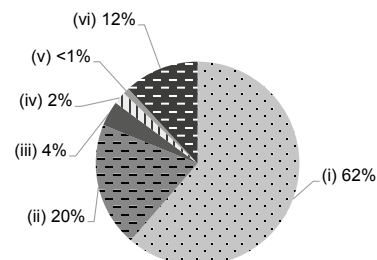



地址：新界葵涌麗瑤邨富瑤樓南·西及北翼地下

學校編號 156272

電話：2745 1312

傳真：3705 0412

校址編號 0001

學校資料	
學校類別	非牟利
學生類別	男女
校監姓名	許碧鈴先生
校長姓名	江山嬌女士
創校年份	1992
已使用課室的總容額 (2022年9月資料)	82
註冊課室數目	3
戶外遊戲場地	沒有
室內遊戲場地	有
音樂室	沒有
其他特別室 / 場地	活動室
校長及教學人員總人數 (2022年9月資料) *	5
學校網址	http://www.fy.edu.hk/
質素評核：結果及報告	符合要求 https://www.edb.gov.hk/attachment/tc/edu-system/preprimary-kindergarten/quality-assurance-frame-work/qr/qv-report/FuYiu.pdf

校長及教學人員資歷及人數 (2022年9月資料) *	
學歷	
持有學位	4
非持有學位	1
專業資格	
幼兒教育證書或以上	5
合格幼稚園教師	0
其他師資訓練	0
合格助理幼稚園教師	0
其他	0

* 不包括任職0-2歲級別之教師

師生比例 (2022年9月資料)	
上午時段師生比例	1 : 7.0
下午時段師生比例	1 : 3.4
上述比例包括 2-3 歲班級	沒有

學生人數 (2022年9月資料)				
	幼兒班	低班	高班	總數
上午班	6	5	7	18
下午班	0	0	0	0
全日班	4	5	8	17

全年學費 (2023 / 24學年)				
		幼兒班	低班	高班
扣減政府資助後的全年學費 (期數)	上午班	免費	免費	免費
	下午班	-	-	-
	全日班	\$7,850 (10)	\$7,850 (10)	\$7,850 (10)

有關學費資料詳情，請參看收費證明書。

幼兒服務 (2022年9月資料)			
提供2-3歲幼兒服務	-	提供2歲以下幼兒服務	-
收費水平 (全年)	- (半日)	收錄2-3歲級別兒童人數	0
	- (全日)	參加幼兒中心資助計劃	-
提供暫托服務	-	提供延長服務時間	-

課程資料	
課程類別：本地	
課程規劃	
按照兒童身心發展編定，配合兒童的學習興趣。	
本校會遵照《幼稚園教育課程指引》(2017)規劃課程，不會要求幼兒班兒童執筆寫字，亦不會要求兒童做機械式的抄寫或操練式的計算練習。	
學習 / 教學模式及活動	
透過活動教學、參觀、小組活動、課外活動等。	
兒童學習經驗評估	
以觀察記錄兒童的學習成效。	

學校特色	
學校使命及抱負	
以基督的愛教導兒童，讓兒童在德、智、體、群、美及靈各方面得以全面發展。	
對學生支援	
新生適應期、參觀小學、與社區機構合作。	
對非華語學童的支援	
獲批支援非華語學童的資助；增聘教學人員 / 教學助理以支援非華語學童學習中文；鼓勵非華語家長義工參與以加強學校與家長之間的溝通；建構豐富學習中文的語言環境；建構共融校園以促進學生的融合；與非政府機構協作以建構融合校園；促進教師參加專業發展計劃，建立幫助非華語學童學習中文的策略；參加由教育局舉辦的校本專業支援計劃。	
對有特殊需要的學童的支援	
正在參與到校學前康復服務。	
與家長聯繫	
家長教師會：沒有	
其他家長活動 / 聯繫	
家長會、家長日、家訪、家長觀課、親子活動（嘉年華會、歡聯會、慶祝會、運動會、旅行等）、畢業典禮。	

主要教育用品的收費 (2022 / 23學年)			
夏季校服	\$103 / 套	冬季校服	\$200 / 套
書包	\$97 / 個	茶點	\$680 / 年
課本	\$200 / 年	練習簿 / 作業	\$800 / 年
文具	\$600 / 年	寢具	沒有此項目

校長及教學人員每月薪酬幅度
(2023年3月資料)

- (i) ≤ \$30,000
- (ii) \$30,001 - \$40,000
- (iii) > \$40,000

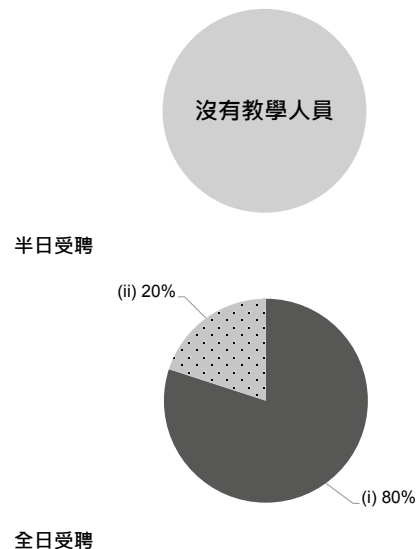

校長及教學人員幼兒教學年資
(2023年3月資料)

- (i) < 4 年
- (ii) 4 - 7 年
- (iii) > 7 年

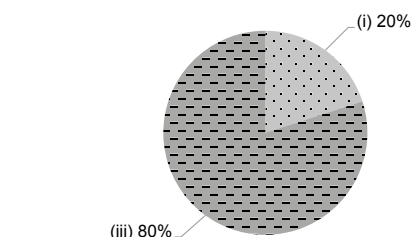

2021/22年度學校開支資料

開支帳目經核數師審核 有

- (i) 校長及教學人員薪酬
- (ii) 非教學人員薪酬
- (iii) 租金、管理費、差餉及地租
- (iv) 教學用品
- (v) 員工培訓及專業發展
- (vi) 其他開支

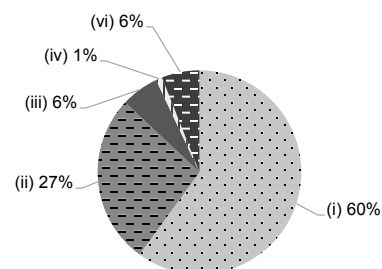



地址：新界葵涌新葵芳花園平台

學校編號 157643

電話：2487 7334

傳真：2619 0967

校址編號 0001

學校資料	
學校類別	非牟利
學生類別	男女
校監姓名	陳敏儀女士
校長姓名	吳凱珊女士
創校年份	1984
已使用課室的總容額 (2022年9月資料)	180
註冊課室數目	6
戶外遊戲場地	有
室內遊戲場地	有
音樂室	沒有
其他特別室 / 場地	多功能活動室
校長及教學人員總人數 (2022年9月資料) *	9
學校網址	http://www.greenville.edu.hk
質素評核：結果及報告	符合要求 https://www.edb.gov.hk/attachment/tc/edu-system/preprimary-kindergarten/quality-assurance-frame-work/qr/qv-report/Greenville_AC.pdf

校長及教學人員資歷及人數 (2022年9月資料) *	
學歷	
持有學位	5
非持有學位	4
專業資格	
幼兒教育證書或以上	9
合格幼稚園教師	0
其他師資訓練	0
合格助理幼稚園教師	0
其他	0

* 不包括任職0-2歲級別之教師

師生比例 (2022年9月資料)	
上午時段師生比例	1 : 15.0
下午時段師生比例	1 : 4.5
上述比例包括 2-3 歲班級	沒有

學生人數 (2022年9月資料)				
	幼兒班	低班	高班	總數
上午班	43	36	38	117
下午班	0	0	0	0
全日班	0	5	13	18

全年學費 (2023 / 24學年)				
		幼兒班	低班	高班
扣減政府資助後的全年學費 (期數)	上午班	免費	免費	免費
	下午班	免費	免費	免費
	全日班	-	\$19,020 (10)	\$19,020 (10)

有關學費資料詳情，請參看收費證明書。

幼兒服務 (2022年9月資料)			
提供2-3歲幼兒服務	-	提供2歲以下幼兒服務	-
收費水平 (全年)	- (半日)	收錄2-3歲級別兒童人數	0
	- (全日)	參加幼兒中心資助計劃	-
提供暫托服務	-	提供延長服務時間	-

課程資料	
課程類別：本地	
課程規劃	
<p>根據課程發展議會2017年頒佈之《幼稚園教育課程指引》作為原則，設計全面均衡的校本課程。</p> <p>本校會遵照《幼稚園教育課程指引》(2017)規劃課程，不會要求幼兒班兒童執筆寫字，亦不會要求兒童做機械式的抄寫或操練式的計算練習。</p>	
學習 / 教學模式及活動	
<p>採用主題綜合教學及設計教學方式，編排多元化活動發展幼兒各種學習的能力，並重視幼兒的生活習慣、英語接觸、圖書閱讀、創意思維及解決問題的培育。</p>	
兒童學習經驗評估	
<p>採用持續學習評估方式，為幼兒設立三年的《幼兒學習檔案紀錄冊》，讓家長更瞭解幼兒的整體發展。</p>	

學校特色	
學校使命及抱負	
<p>本校以培育幼童，提供優質服務為目標，使兒童在德、智、體、群、美各方面有均衡發展，為日後的教育作好準備。</p>	
對學生支援	
<p>協助初入學新生的適應及高班升小一的銜接。提供保姆車服務、輔導諮詢及駐校社工等支援不同需要的幼兒。</p>	
對非華語學童的支援	
<p>獲批支援非華語學童的資助；增聘教學人員 / 教學助理以支援非華語學童學習中文；安排翻譯 / 傳譯服務；鼓勵非華語家長義工參與以加強學校與家長之間的溝通；建構豐富學習中文的語言環境；建構共融校園以促進學生的融合；與非政府機構協作以建構融合校園；促進教師參加專業發展計劃，建立幫助非華語學童學習中文的策略；參加由教育局舉辦的校本專業支援計劃。</p>	
對有特殊需要的學童的支援	
<p>正在參與到校學前康復服務。</p>	
與家長聯繫	
<p>家長教師會：沒有</p>	
其他家長活動 / 聯繫	
<p>家長義工支援小組、家長觀課、學校網頁、學生手冊、家長通告、新生入學適應週、課程介紹家長會、專講講座、親子運動日、親子嘉年華會、親子旅行。</p>	

主要教育用品的收費 (2022 / 23學年)			
夏季校服	\$355 / 套	冬季校服	\$480 / 套
書包	\$150 / 個	茶點	沒有此項目
課本	\$761 / 年	練習簿 / 作業	\$0 / 年
文具	\$0 / 年	寢具	沒有此項目

校長及教學人員每月薪酬幅度
(2023年3月資料)

- (i) ≤ \$30,000
- (ii) \$30,001 - \$40,000
- (iii) > \$40,000

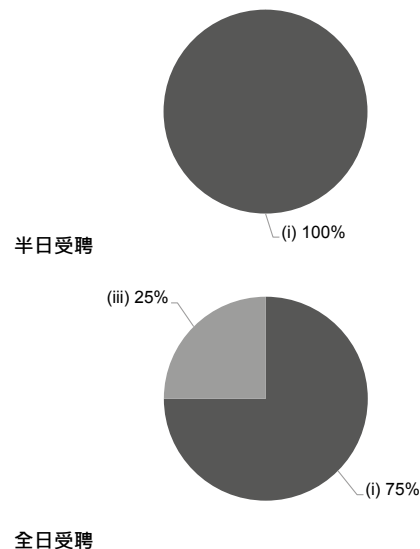

校長及教學人員幼兒教學年資
(2023年3月資料)

- (i) < 4 年
- (ii) 4 - 7 年
- (iii) > 7 年

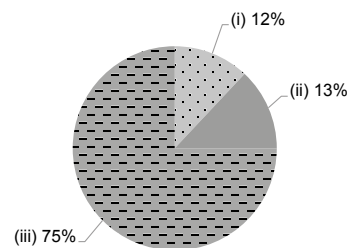

2021/22年度學校開支資料

開支帳目經核數師審核 有

- (i) 校長及教學人員薪酬
- (ii) 非教學人員薪酬
- (iii) 租金、管理費、差餉及地租
- (iv) 教學用品
- (v) 員工培訓及專業發展
- (vi) 其他開支

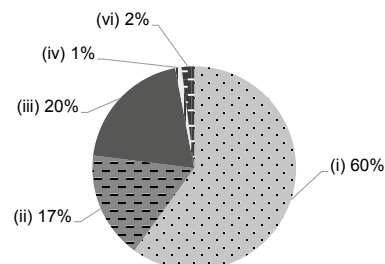



地址：新界葵涌葵芳邨葵德樓地下 10-16 號舖

學校編號 612561

電話：3705 2251

傳真：3618 7623

校址編號 0001

學校資料	
學校類別	非牟利
學生類別	男女
校監姓名	梁惠玲小姐
校長姓名	吳菁鳳女士
創校年份	2019
已使用課室的總容額 (2022年9月資料)	97
註冊課室數目	6
戶外遊戲場地	沒有
室內遊戲場地	有
音樂室	有
其他特別室 / 場地	蒙特梭利室
校長及教學人員總人數 (2022年9月資料) *	6
學校網址	https://www.heephong.org/sfahk
質素評核：結果及報告	符合要求 https://www.edb.gov.hk/attachment/tc/edu-system/preprimary-kindergarten/quality-assurance-frame-work/qr/qr-report/HHSSFA_Healthy.pdf

校長及教學人員資歷及人數 (2022年9月資料) *	
學歷	
持有學位	4
非持有學位	2
專業資格	
幼兒教育證書或以上	6
合格幼稚園教師	0
其他師資訓練	0
合格助理幼稚園教師	0
其他	0

* 不包括任職0-2歲級別之教師

師生比例 (2022年9月資料)	
上午時段師生比例	1 : 12.7
下午時段師生比例	1 : 8.8
上述比例包括 2-3 歲班級	沒有

學生人數 (2022年9月資料)				
	幼兒班	低班	高班	總數
上午班	5	8	10	23
下午班	0	0	0	0
全日班	13	16	24	53

全年學費 (2023 / 24學年)				
		幼兒班	低班	高班
扣減政府資助後的全年學費 (期數)	上午班	免費	免費	免費
	下午班	-	-	-
	全日班	\$14,707 (11)	\$14,707 (11)	\$14,707 (11)

有關學費資料詳情，請參看收費證明書。

幼兒服務 (2022年9月資料)			
提供2-3歲幼兒服務	-	提供2歲以下幼兒服務	-
收費水平 (全年)	- (半日)	收錄2-3歲級別兒童人數	0
	- (全日)	參加幼兒中心資助計劃	-
提供暫托服務	-	提供延長服務時間	-

課程資料	
課程類別：本地	
課程規劃	
<p>由三歲至六歲共分三級制。以方案教學配合蒙特梭利教學，推行全方位教學。配合兩文三語，設外籍英語會話老師及普通話老師。</p> <p>本校會遵照《幼稚園教育課程指引》(2017)規劃課程，不會要求幼兒班兒童執筆寫字，亦不會要求兒童做機械式的抄寫或操練式的計算練習。</p>	
學習 / 教學模式及活動	
<p>以全英語進行英語教學活動。提供活動教學，分小組形式進行。按學習需要配以活動，如：外出參觀、美術創作、科學實驗、慶祝活動等活動。</p>	
兒童學習經驗評估	
<p>持續性評估並建立兒童學習檔案。</p>	

學校特色	
學校使命及抱負	
<p>協康會上海總會康苗幼稚園旨在為幼兒提供悉心的照料，理想的學習環境，以及優質的學前教育，使他們能在人生的學習過程中，踏出成功的第一步，並能奠下良好的基礎，健康快樂地成長。* 為三至六歲幼兒提供半日制及全日制優質幼兒教育。發掘幼兒的潛能，使幼兒在德、智、體、群、美各方面得到均衡的發展。</p>	
對學生支援	
<p>* 新生適應期（上學首星期可由家長陪同）。* 為配合學生的個別需要，機構的專業團隊，如心理學家、社工、物理治療師及職業治療師，將提供支援。</p>	
對非華語學童的支援	
<p>獲批支援非華語學童的資助；增聘教學人員 / 教學助理以支援非華語學童學習中文；促進教師參加專業發展計劃，建立幫助非華語學童學習中文的策略；教師運用「賽馬會友趣學中文」計劃提供的分層圖書教材，以支援非華語學童學習中文，提升學生的中文能力。</p>	
對有特殊需要的學童的支援	
<p>正在參與到校學前康復服務。已參與到校學前康復服務及駐幼稚園社工服務先導計劃。</p>	
與家長聯繫	
家長教師會：有	
其他家長活動 / 聯繫	
<p>親子旅行、家長小組、家長講座、個別接見家長會、家長聯誼。</p>	

主要教育用品的收費 (2022 / 23學年)			
夏季校服	\$96 / 套	冬季校服	\$120 / 套
書包	\$58-59 / 個	茶點	\$924 / 年
課本	\$0 / 年	練習簿 / 作業	\$0 / 年
文具	\$0 / 年	寢具	沒有此項目

校長及教學人員每月薪酬幅度
(2023年3月資料)

- (i) ≤ \$30,000
- (ii) \$30,001 - \$40,000
- (iii) > \$40,000

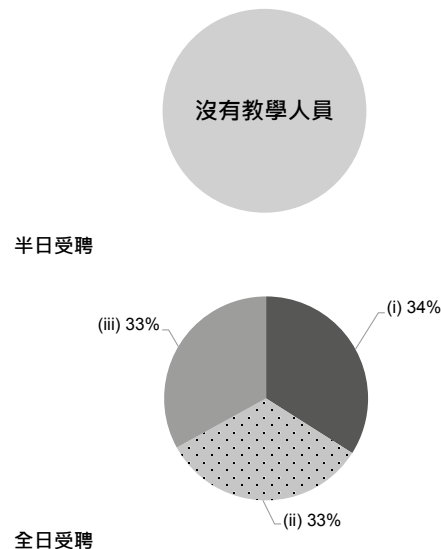

校長及教學人員幼兒教學年資
(2023年3月資料)

- (i) < 4 年
- (ii) 4 - 7 年
- (iii) > 7 年

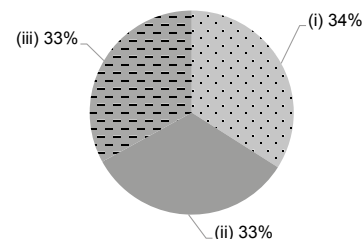

2021/22年度學校開支資料

開支帳目經核數師審核 正在審核中

- (i) 校長及教學人員薪酬
- (ii) 非教學人員薪酬
- (iii) 租金、管理費、差餉及地租
- (iv) 教學用品
- (v) 員工培訓及專業發展
- (vi) 其他開支

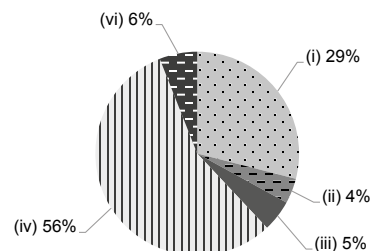



香港聖公會麥理浩夫人中心 (石蔭) 幼稚園

有參加
2023/24 學年幼稚園教育計劃

地址：新界葵涌石蔭邨 2 期商場地下

學校編號 564893

電話：2276 5028

傳真：2276 5017

校址編號 0001

學校資料	
學校類別	非牟利
學生類別	男女
校監姓名	關恒生先生
校長姓名	鍾敏芝女士
創校年份	2001
已使用課室的總容額 (2022年9月資料)	123
註冊課室數目	4
戶外遊戲場地	沒有
室內遊戲場地	有
音樂室	沒有
其他特別室 / 場地	小組活動室
校長及教學人員總人數 (2022年9月資料) *	14
學校網址	http://www.lmcsy.edu.hk
質素評核：結果及報告	符合要求 https://www.edb.gov.hk/attachment/tc/edu-system/preprimary-kindergarten/quality-assurance-frame-work/qr/qr-report/SKH_LadyMaclehoseCtr_SY.pdf

校長及教學人員資歷及人數 (2022年9月資料) *	
學歷	
持有學位	8
非持有學位	6
專業資格	
幼兒教育證書或以上	14
合格幼稚園教師	0
其他師資訓練	0
合格助理幼稚園教師	0
其他	0

* 不包括任職0-2歲級別之教師

師生比例 (2022年9月資料)	
上午時段師生比例	1 : 9.4
下午時段師生比例	1 : 9.4
上述比例包括 2-3 歲班級	有

學生人數 (2022年9月資料)				
	幼兒班	低班	高班	總數
上午班	0	0	0	0
下午班	0	0	0	0
全日班	39	44	37	120

全年學費 (2023 / 24學年)				
		幼兒班	低班	高班
扣減政府資助後的全年學費 (期數)	上午班	-	-	-
	下午班	-	-	-
	全日班	\$4,584 (12)	\$4,584 (12)	\$4,584 (12)

有關學費資料詳情，請參看收費證明書。

幼兒服務 (2022年9月資料)			
提供2-3歲幼兒服務	有	提供2歲以下幼兒服務	沒有
收費水平 (全年)	- (半日)	收錄2-3歲級別兒童人數	11
	\$40,308 (全日)	參加幼兒中心資助計劃	有
提供暫托服務	沒有	提供延長服務時間	沒有

課程資料	
課程類別：本地	
課程規劃	
<p>以綜合課程為基礎，按照兒童身心發展需要、能力和興趣，並配合兒童的生活經驗而編定。課程安排以動靜交替的日程進行，而學習內容包涵「拓展知識」、「發展技能」和「培養正確態度」三個重要元素，並以達致快樂學習為目標。</p> <p>本校會遵照《幼稚園教育課程指引》(2017)規劃課程，不會要求幼兒班兒童執筆寫字，亦不會要求兒童做機械式的抄寫或操練式的計算練習。</p>	
學習 / 教學模式及活動	
<p>主要以主題教學形式進行，並透過遊戲、環境佈置、小組學習、主題探索、設計活動、參觀等，引發兒童主動學習的興趣，從實際經驗中建構知識。</p>	
兒童學習經驗評估	
<p>透過持續性觀察，評估兒童學習進度，並記錄於兒童學習檔案內，以幫助兒童成長及發展。</p>	

學校特色	
學校使命及抱負	
<p>本校秉承基督「非以役人，乃役於人」的精神，致力提供優質的學前教育及照顧服務，建立幼兒的學習能力及快樂童年，培育幼兒全人發展，並促進其在德、智、體、群、美、靈六育各方面的均衡發展，為將來進入小學的學習生活及成為社會負責任的公民奠定良好的基石。</p>	
對學生支援	
<p>新生適應計劃、升讀小學適應計劃、照顧特別需要和學習差異兒童個別訓練計劃，並與政府、專業團體及社區服務機構聯繫，提供相關資源及支援服務，使本校學生及其家庭得到合適的協助及照顧。</p>	
對非華語學童的支援	
<p>獲批支援非華語學童的資助；增聘教學人員 / 教學助理以支援非華語學童學習中文；促進教師參加專業發展計劃，建立幫助非華語學童學習中文的策略；定期委派教師出席相關的講座或培訓活動，以增加教師對非華語學童學習中文的認識。</p>	
對有特殊需要的學童的支援	
<p>正在參與到校學前康復服務。本校亦提供兼收服務與有特殊教育需要的學生，並有專責老師進行個別及小組的學習及訓練，協調班級老師及相關治療師的教學及訓練情況。</p>	
與家長聯繫	
家長教師會：沒有	
其他家長活動 / 聯繫	
<p>家長日、家校通訊刊物、家長講座、參觀小學、家長觀課及義工活動、親子旅行、親子愛牙運動、親子佳音營、親子健康活動、親子閱讀計劃、節日慶祝活動、聯校畢業禮等。</p>	

主要教育用品的收費 (2022 / 23學年)			
夏季校服	\$90-95 / 套	冬季校服	\$125-179 / 套
書包	\$84 / 個	茶點	\$0 / 年
課本	\$371-1,000 / 年	練習簿 / 作業	\$0 / 年
文具	\$182 / 年	寢具	\$355 / 套

校長及教學人員每月薪酬幅度
(2023年3月資料)

- (i) ≤ \$30,000
- (ii) \$30,001 - \$40,000
- (iii) > \$40,000

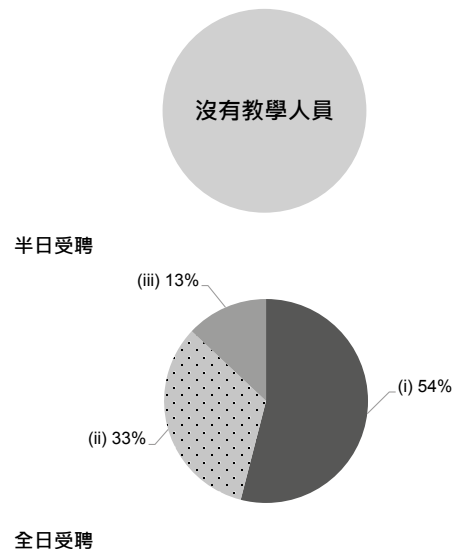

校長及教學人員幼兒教學年資
(2023年3月資料)

- (i) < 4 年
- (ii) 4 - 7 年
- (iii) > 7 年

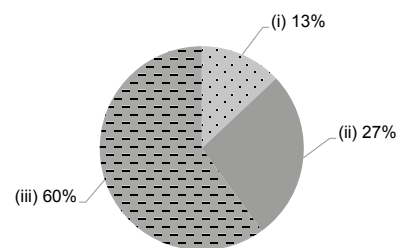

2021/22年度學校開支資料

開支帳目經核數師審核 有

- (i) 校長及教學人員薪酬
- (ii) 非教學人員薪酬
- (iii) 租金、管理費、差餉及地租
- (iv) 教學用品
- (v) 員工培訓及專業發展
- (vi) 其他開支

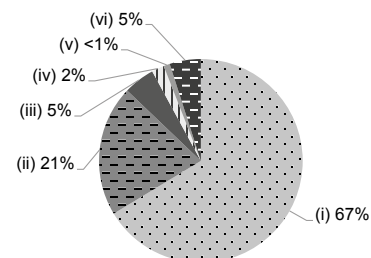



地址：新界葵涌和宜合道 22 號 3 樓

學校編號 564907

電話：2427 3523

傳真：2401 1489

校址編號 0001

學校資料	
學校類別	非牟利
學生類別	男女
校監姓名	關恒生先生
校長姓名	黃小燕女士
創校年份	1980
已使用課室的總容額 (2022年9月資料)	83
註冊課室數目	4
戶外遊戲場地	有
室內遊戲場地	沒有
音樂室	沒有
其他特別室 / 場地	沒有
校長及教學人員總人數 (2022年9月資料) *	11
學校網址	http://www.lmcdn.edu.hk
質素評核：結果及報告	符合要求 https://www.edb.gov.hk/attachment/tc/edu-system/preprimary-kindergarten/quality-assurance-frame-work/qr/qr-report/SKH_LadyMaclehoseCtr.pdf

校長及教學人員資歷及人數 (2022年9月資料) *	
學歷	
持有學位	10
非持有學位	1
專業資格	
幼兒教育證書或以上	11
合格幼稚園教師	0
其他師資訓練	0
合格助理幼稚園教師	0
其他	0

* 不包括任職0-2歲級別之教師

師生比例 (2022年9月資料)	
上午時段師生比例	1 : 8.4
下午時段師生比例	1 : 8.4
上述比例包括 2-3 歲班級	有

學生人數 (2022年9月資料)				
	幼兒班	低班	高班	總數
上午班	0	0	0	0
下午班	0	0	0	0
全日班	23	26	28	77

全年學費 (2023 / 24學年)				
		幼兒班	低班	高班
扣減政府資助後的全年學費 (期數)	上午班	-	-	-
	下午班	-	-	-
	全日班	\$6,696 (12)	\$6,696 (12)	\$6,696 (12)

有關學費資料詳情，請參看收費證明書。

幼兒服務 (2022年9月資料)			
提供2-3歲幼兒服務	有	提供2歲以下幼兒服務	沒有
收費水平 (全年)	- (半日)	收錄2-3歲級別兒童人數	15
	\$41,412 (全日)	參加幼兒中心資助計劃	有
提供暫托服務	有	提供延長服務時間	有

課程資料	
課程類別：本地	
課程規劃	
<p>以綜合課程為基礎，按照兒童身心發展需要、能力和興趣，並配合兒童的生活經驗而編定。課程安排以動靜交替的日程進行，而學習內容包涵「拓展知識」、「發展技能」和「培養正確態度」三個重要元素，並以達致快樂學習為目標。</p> <p>本校會遵照《幼稚園教育課程指引》(2017)規劃課程，不會要求幼兒班兒童執筆寫字，亦不會要求兒童做機械式的抄寫或操練式的計算練習。</p>	
學習 / 教學模式及活動	
<p>主要以主題教學形式進行，並透過遊戲、環境佈置、小組學習、主題探索、設計活動、參觀等，引發兒童主動學習的興趣，從實際經驗中建構知識。</p>	
兒童學習經驗評估	
<p>透過持續性觀察，評估兒童學習進度，並記錄於兒童學習檔案內，以幫助兒童成長及發展。</p>	

學校特色	
學校使命及抱負	
<p>本校秉承基督「非以役人，乃役於人」的精神，致力提供優質的學前教育及照顧服務，建立幼兒的學習能力及快樂童年，培育幼兒全人發展，並促進其在德、智、體、群、美、靈六育各方面的均衡發展，為將來進入小學的學習生活及成為社會負責任的公民奠下良好的基石。</p>	
對學生支援	
<p>新生適應計劃、升讀小學適應計劃、照顧特別需要和學習差異兒童個別訓練計劃，並與政府、專業團體及社區機構聯繫，提供各種資源及支援服務，使本校學生及其家庭得到合適的協助及照顧。</p>	
對非華語學童的支援	
<p>促進教師參加專業發展計劃，建立幫助非華語學童學習中文的策略；定期委派教師出席相關的講座或培訓活動，以增加教師對非華語學童學習中文的認識</p>	
對有特殊需要的學童的支援	
<p>正在參與到校學前康復服務。本校亦提供兼收服務與有特殊教育需要的學生，並有專責老師進行個別及小組的學習及訓練，協調班老師及相關治療師的教學及訓練情況。</p>	
與家長聯繫	
家長教師會：沒有	
其他家長活動 / 聯繫	
<p>家長教育課程（如兒童健康計劃、培育兒童品德和社交技巧活動、小一適應家長講座、教育子女工作坊）、參觀小學、家長日、家長觀課、故事一家親、親子旅行、親子愛牙運動、親子同樂日、家校合作小組、聯校畢業禮、畢業旅行。</p>	

主要教育用品的收費 (2022 / 23學年)			
夏季校服	\$90-95 / 套	冬季校服	\$125-179 / 套
書包	\$86 / 個	茶點	\$0 / 年
課本	\$485-1,120 / 年	練習簿 / 作業	\$0 / 年
文具	\$135 / 年	寢具	\$355 / 套

校長及教學人員每月薪酬幅度
(2023年3月資料)

- (i) ≤ \$30,000
- (ii) \$30,001 - \$40,000
- (iii) > \$40,000

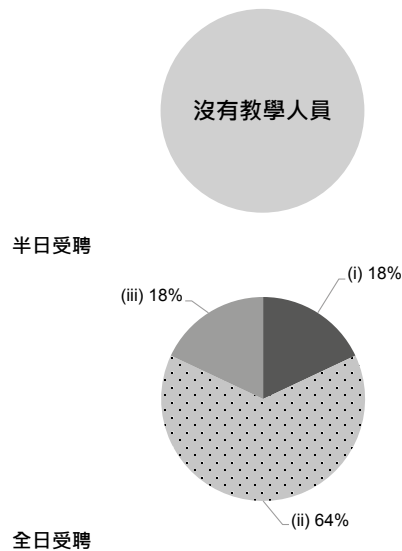

校長及教學人員幼兒教學年資
(2023年3月資料)

- (i) < 4 年
- (ii) 4 - 7 年
- (iii) > 7 年

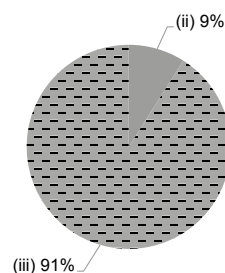

2021/22年度學校開支資料

開支帳目經核數師審核 有

- (i) 校長及教學人員薪酬
- (ii) 非教學人員薪酬
- (iii) 租金、管理費、差餉及地租
- (iv) 教學用品
- (v) 員工培訓及專業發展
- (vi) 其他開支

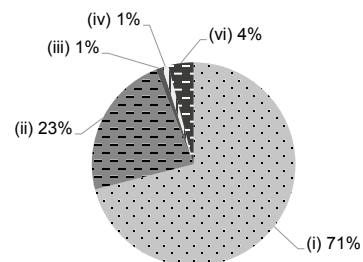



地址：新界荃灣大窩口社區中心 6 樓

學校編號 563358

電話：2420 0928

傳真：2422 8881

校址編號 0001

學校資料	
學校類別	非牟利
學生類別	男女
校監姓名	李美玲女士
校長姓名	徐淑芬女士
創校年份	1965
已使用課室的總容額 (2022年9月資料)	86
註冊課室數目	4
戶外遊戲場地	有
室內遊戲場地	有
音樂室	有
其他特別室 / 場地	天台花園
校長及教學人員總人數 (2022年9月資料) *	6
學校網址	http://www.snn.s.edu.hk
質素評核：結果及報告	符合要求 https://www.edb.gov.hk/attachment/tc/edu-system/preprimary-kindergarten/quality-assurance-frame-work/qr/qr-report/SKH_StNicholas.pdf

校長及教學人員資歷及人數 (2022年9月資料) *	
學歷	
持有學位	6
非持有學位	0
專業資格	
幼兒教育證書或以上	6
合格幼稚園教師	0
其他師資訓練	0
合格助理幼稚園教師	0
其他	0

* 不包括任職0-2歲級別之教師

師生比例 (2022年9月資料)	
上午時段師生比例	1 : 7.7
下午時段師生比例	1 : 7.7
上述比例包括 2-3 歲班級	有

學生人數 (2022年9月資料)				
	幼兒班	低班	高班	總數
上午班	0	0	0	0
下午班	0	0	0	0
全日班	12	11	17	40

全年學費 (2023 / 24學年)				
		幼兒班	低班	高班
扣減政府資助後的全年學費 (期數)	上午班	-	-	-
	下午班	-	-	-
	全日班	\$11,112 (12)	\$11,112 (12)	\$11,112 (12)

有關學費資料詳情，請參看收費證明書。

幼兒服務 (2022年9月資料)			
提供2-3歲幼兒服務	有	提供2歲以下幼兒服務	沒有
收費水平 (全年)	- (半日)	收錄2-3歲級別兒童人數	6
	\$53,100 (全日)	參加幼兒中心資助計劃	有
提供暫托服務	有	提供延長服務時間	有

課程資料	
課程類別：本地	
課程規劃	
<p>以故事綜合教學法為教學骨幹，集故事、探索、學習為一體的完整理論，藉著故事有趣的特性，串連各種多元化的學習內容和活動，讓幼兒學習到不同範疇的知識，促進他們的情意和群性、認知、語言及體能發展。我們亦利用主題研習的延展活動，讓幼兒在愉快和無壓力的氣氛中全面啟發多元智能和創意思維，並帶出愛自己、愛社區及愛大自然的訊息，從小建立幼兒良好的品德；在基督的愛內，建立喜樂、自信、和善及健康的孩子。學校附設天台花園，幼兒在天台的「生命花園」種植不同植物，學習把廚餘製成有機肥料，分享有機種植的瓜果，學習欣賞大自然和生命之美，培養珍惜事物的態度。</p> <p>本校會遵照《幼稚園教育課程指引》(2017)規劃課程，不會要求幼兒班兒童執筆寫字，亦不會要求兒童做機械式的抄寫或操練式的計算練習。</p>	
學習 / 教學模式及活動	
<p>學校以幼兒生活經驗和興趣的事物為主題，設計多元化的活動，使幼兒在連串的學習活動中，有深入探究的機會，培育正面的價值觀和積極的態度，發展技能和拓展知識。本校推行故事綜合課程，以幼兒的生活經驗和興趣的事物為主題，設計多元化的活動，讓幼兒在愉快和輕鬆的氣氛中啟發多元智能和創意思維，培育正面的價值觀和積極的學習態度。學校設英語戲劇課程，由外籍英語導師與幼兒進行英文戲劇及英文會話遊戲，讓幼兒磨練英語會話技巧，提升運用英語的成功感和自信心。</p>	
兒童學習經驗評估	
<p>學校為每名學生建立學習歷程檔案，以持續記錄幼兒的發展進程。同時亦備有單元學習評估、發展性評估及總結性評估，以全面檢視幼兒在學習過程和學期終結時的能力表現。</p>	

學校特色	
學校使命及抱負	
<p>願景：在基督的愛內，建立喜樂、自信、和善及健康的孩子。使命：看見孩子真實而獨特的性格特質、發展需要及學習模式。</p>	
對學生支援	
<p>新生適應週，使幼兒逐漸適應校園生活。幼小銜接課程，協助畢業班學生順利升讀小學。與社區機構聯繫，為有需要幼兒提供轉介服務。設有駐校社工，強化家校與社區的連繫，促進彼此溝通和合作。</p>	
對非華語學童的支援	
沒有資料	
對有特殊需要的學童的支援	
正在參與到校學前康復服務。幼稚園暨幼兒中心兼收計劃	
與家長聯繫	
家長教師會：沒有	
其他家長活動 / 聯繫	
<p>定期舉辦家長日、親子旅行、親子聯歡會、親子運動會、觀課活動、家長工作坊、家長教師小組，並設有學校通訊及網頁，加強與家長溝通和聯繫，建立良好的家校協作。而駐校社工增強家長的管教效能，提供適時支援服務，強化家校與社區的連繫、溝通和合作。</p>	

主要教育用品的收費 (2022 / 23學年)			
夏季校服	\$100 / 套	冬季校服	\$170 / 套
書包	\$90 / 個	茶點	\$0 / 年
課本	\$638-875 / 年	練習簿 / 作業	\$0 / 年
文具	\$0 / 年	寢具	沒有此項目

校長及教學人員每月薪酬幅度
(2023年3月資料)

- (i) ≤ \$30,000
- (ii) \$30,001 - \$40,000
- (iii) > \$40,000

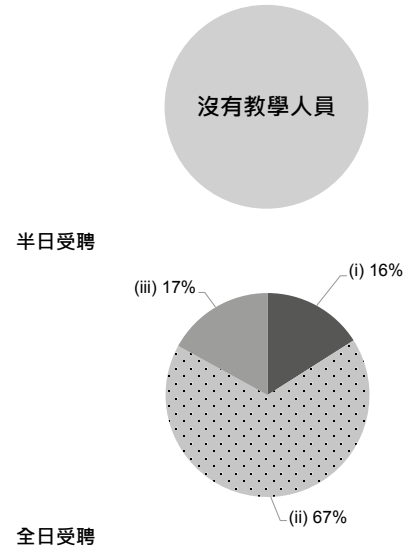

校長及教學人員幼兒教學年資
(2023年3月資料)

- (i) < 4 年
- (ii) 4 - 7 年
- (iii) > 7 年

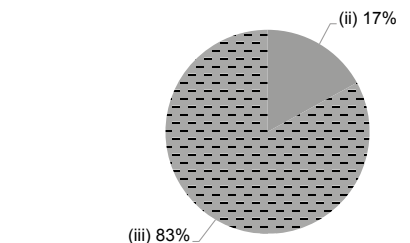

2021/22年度學校開支資料

開支帳目經核數師審核 有

- (i) 校長及教學人員薪酬
- (ii) 非教學人員薪酬
- (iii) 租金、管理費、差餉及地租
- (iv) 教學用品
- (v) 員工培訓及專業發展
- (vi) 其他開支

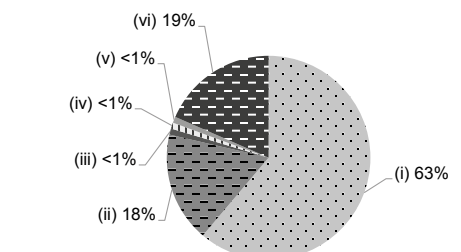



地址：新界青衣青綠街 1 號偉景花園

學校編號 159000

電話：2435 6666

傳真：2435 6030

校址編號 0001

學校資料	
學校類別	非牟利
學生類別	男女
校監姓名	周偉文先生
校長姓名	張翠華女士
創校年份	1992
已使用課室的總容額 (2022年9月資料)	230
註冊課室數目	10
戶外遊戲場地	沒有
室內遊戲場地	有
音樂室	有
其他特別室 / 場地	多用途活動室、種植園地
校長及教學人員總人數 (2022年9月資料) *	22
學校網址	http://www.coekg.edu.hk
質素評核：結果及報告	符合要求 https://www.edb.gov.hk/attachment/tc/edu-system/preprimary-kindergarten/quality-assurance-frame-work/qr/qv-report/SKHCTC_TY.pdf

校長及教學人員資歷及人數 (2022年9月資料) *	
學歷	
持有學位	17
非持有學位	5
專業資格	
幼兒教育證書或以上	20
合格幼稚園教師	0
其他師資訓練	0
合格助理幼稚園教師	0
其他	2

* 不包括任職0-2歲級別之教師

師生比例 (2022年9月資料)	
上午時段師生比例	1 : 9.0
下午時段師生比例	1 : 4.7
上述比例包括 2-3 歲班級	沒有

學生人數 (2022年9月資料)				
	幼兒班	低班	高班	總數
上午班	44	35	34	113
下午班	0	0	0	0
全日班	35	23	27	85

全年學費 (2023 / 24學年)				
		幼兒班	低班	高班
扣減政府資助後的全年學費 (期數)	上午班	免費	免費	免費
	下午班	免費	免費	免費
	全日班	\$8,640 (10)	\$8,640 (10)	\$8,640 (10)

有關學費資料詳情，請參看收費證明書。

幼兒服務 (2022年9月資料)			
提供2-3歲幼兒服務	-	提供2歲以下幼兒服務	-
收費水平 (全年)	(半日)	收錄2-3歲級別兒童人數	0
	(全日)	參加幼兒中心資助計劃	-
提供暫托服務	-	提供延長服務時間	-

課程資料

課程類別：本地

課程規劃

以基督的愛作為培育兒童的人格發展核心，讓兒童在愛中成長。課程編排則以兒童為中心，由兒童的興趣延伸學習，及自發地與教師們進行具深度的探索學習；豐富的語言環境能靈活地與人溝通；多元而具彈性的課程，能適切兒童需要，多元智能得以發揮。

本校會遵照《幼稚園教育課程指引》(2017)規劃課程，不會要求幼兒班兒童執筆寫字，亦不會要求兒童做機械式的抄寫或操練式的計算練習。

學習 / 教學模式及活動

以設計活動為主要教學模式，配合教師與兒童的互動中，讓知識更靈活及鞏固。自主而多元的學習環境配合，兒童能作多角度思考及富探究精神。因應學習需要提供不同的參觀或交流活動，讓兒童學會主動學習，培養互愛的精神，與人相處的技巧。

兒童學習經驗評估

以持續性評估作評估兒童的方法，觀察兒童學習，每兩個月提供持續性評估報告。

學校特色

學校使命及抱負

以「主耶穌基督的愛」提供優質教育，啟發兒童內在的潛能，培養兒童的想像力和創造力，建立積極的人生觀，凡事感謝，有愛心、懂行寬恕別人，在充滿愛與歡樂的環境中成長，讓德、智、體、群、美、靈六育得到整全的發展。

對學生支援

親子遊戲日幫助兒童適應學校生活，教師對兒童提供學習支援，與區內小學、其他教育或社會服務機構建立關係網絡，讓兒童得到全面的關顧。

對非華語學童的支援

獲批支援非華語學童的資助；增聘教學人員 / 教學助理以支援非華語學童學習中文；安排翻譯 / 傳譯服務；鼓勵非華語家長義工參與以加強學校與家長之間的溝通；建構豐富學習中文的語言環境；建構共融校園以促進學生的融合；促進教師參加專業發展計劃，建立幫助非華語學童學習中文的策略。

對有特殊需要的學童的支援

正在參與到校學前康復服務。

與家長聯繫

家長教師會：沒有

其他家長活動 / 聯繫

家長團契，定期家長專題講座、研習班、親子遊戲日、親子日營、旅行等。校內設家長資源角，可借用書籍或影音用品。教師與家長定時約見，了解兒童學習及發展情況。

主要教育用品的收費 (2022 / 23學年)

夏季校服	\$405 / 套	冬季校服	\$604 / 套
書包	\$85 / 個	茶點	\$1,060 / 年
課本	\$82 / 年	練習簿 / 作業	\$112-163 / 年
文具	\$95-113 / 年	寢具	沒有此項目

校長及教學人員每月薪酬幅度 (2023年3月資料)

- (i) ≤ \$30,000
- (ii) \$30,001 - \$40,000
- (iii) > \$40,000

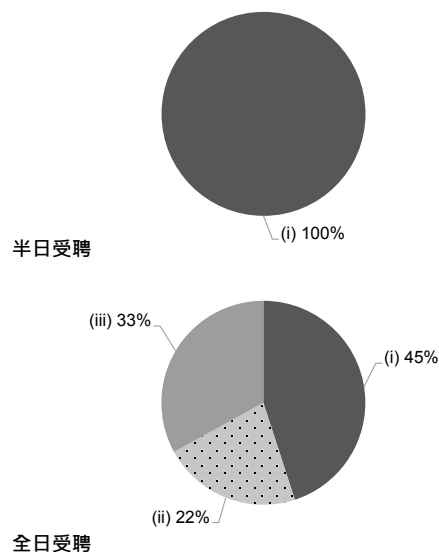

校長及教學人員幼兒教學年資 (2023年3月資料)

- (i) < 4 年
- (ii) 4 - 7 年
- (iii) > 7 年

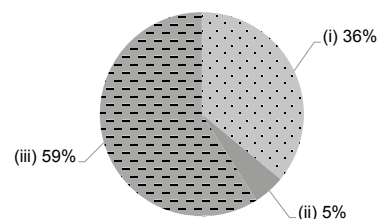

2021/22年度學校開支資料

開支帳目經核數師審核 有

- (i) 校長及教學人員薪酬
- (ii) 非教學人員薪酬
- (iii) 租金、管理費、差餉及地租
- (iv) 教學用品
- (v) 員工培訓及專業發展
- (vi) 其他開支

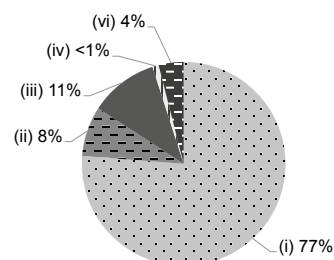



地址：新界青衣長青邨長青社區中心 6 樓及天台遊戲場

學校編號 564494

電話：2495 7678

傳真：2431 0322

校址編號 0001

學校資料	
學校類別	非牟利
學生類別	男女
校監姓名	謝淑賢女士
校長姓名	鄒嘉儀女士
創校年份	1985
已使用課室的總容額 (2022年9月資料)	66
註冊課室數目	3
戶外遊戲場地	有
室內遊戲場地	沒有
音樂室	有
其他特別室 / 場地	小組學習室、兒童洗手間
校長及教學人員總人數 (2022年9月資料) *	9
學校網址	http://nscw.ywca.org.hk
質素評核：結果及報告	符合要求 https://www.edb.gov.hk/attachment/tc/edu-system/preprimary-kindergarten/quality-assurance-frame-work/qr/qv-report/HKYWCA_CheungChing.pdf

校長及教學人員資歷及人數 (2022年9月資料) *	
學歷	
持有學位	9
非持有學位	0
專業資格	
幼兒教育證書或以上	9
合格幼稚園教師	0
其他師資訓練	0
合格助理幼稚園教師	0
其他	0

* 不包括任職0-2歲級別之教師

師生比例 (2022年9月資料)	
上午時段師生比例	1 : 9.0
下午時段師生比例	1 : 9.0
上述比例包括 2-3 歲班級	有

學生人數 (2022年9月資料)				
	幼兒班	低班	高班	總數
上午班	0	0	0	0
下午班	0	0	0	0
全日班	19	24	21	64

全年學費 (2023 / 24學年)				
		幼兒班	低班	高班
扣減政府資助後的全年學費 (期數)	上午班	-	-	-
	下午班	-	-	-
	全日班	\$13,488 (12)	\$13,488 (12)	\$13,488 (12)

有關學費資料詳情，請參看收費證明書。

幼兒服務 (2022年9月資料)			
提供2-3歲幼兒服務	有	提供2歲以下幼兒服務	沒有
收費水平 (全年)	- (半日)	收錄2-3歲級別兒童人數	17
	\$40,800 (全日)	參加幼兒中心資助計劃	有
提供暫托服務	有	提供延長服務時間	有

課程資料	
課程類別：本地	
課程規劃	
<p>按照兒童身心發展編定，配合兒童的學習興趣及需要。課程包括六個範疇「體能與健康」、「語文」、「幼兒數學」、「大自然與生活」、「個人與群體」和「藝術與創意」，以「主題教學」及「方案教學」模式進行。課堂綜合活動涵蓋中英文、數學、自然科學、普通話、電腦、音樂、故事戲劇、體能等。</p> <p>本校會遵照《幼稚園教育課程指引》(2017)規劃課程，不會要求幼兒班兒童執筆寫字，亦不會要求兒童做機械式的抄寫或操練式的計算練習。</p>	
學習 / 教學模式及活動	
<p>本校課程配合幼兒成長和發展需要而編定，以「主題學習」(Thematic Approach) 及「方案教學」(Project Approach) 教學法進行學習活動。教師鼓勵幼兒運用多感官進行探索，透過適切的引導、提問和互動，建立有趣的學習經歷。每天設有自選活動時間，讓幼兒進行規劃、實踐、回饋，建構和鞏固所學的知識。本校重視幼兒品德教育，建立友愛、欣賞等正面的價值觀和積極的態度。本校推行「愛+閱讀」計劃，促進幼兒語文發展，提昇幼兒的閱讀興趣和能力。英語及普通話老師以遊戲活動教學，培養幼兒兩文三語基礎。</p>	
兒童學習經驗評估	
與家長及兒童密切溝通，每單元及分上、下學期，以持續性觀察記錄評估兒童學習成效。	

學校特色	
學校使命及抱負	
本基督之精神和愛心，培養兒童德、智、體、群、美、靈全面性的發展。	
對學生支援	
駐校社工、家長工作坊、教育專家顧問及導師、親子團契遊戲活動、與中小學及社區機構合作、協助畢業生升讀小一之適應等。	
對非華語學童的支援	
獲批支援非華語學童的資助；增聘教學人員 / 教學助理以支援非華語學童學習中文；鼓勵非華語家長義工參與以加強學校與家長之間的溝通；建構豐富學習中文的語言環境；建構共融校園以促進學生的融合；促進教師參加專業發展計劃，建立幫助非華語學童學習中文的策略。	
對有特殊需要的學童的支援	
正在參與到校學前康復服務。	
與家長聯繫	
家長教師會：沒有	
其他家長活動 / 聯繫	
舉辦家長日、運動會、家長觀課、親職教育學院、家長義工組、親子旅行、專題講座等，設有家長資源中心等。	

主要教育用品的收費 (2022 / 23學年)			
夏季校服	\$355 / 套	冬季校服	\$730 / 套
書包	\$114 / 個	茶點	\$0 / 年
課本	\$530-854 / 年	練習簿 / 作業	\$0 / 年
文具	\$0 / 年	寢具	沒有此項目

校長及教學人員每月薪酬幅度
(2023年3月資料)

- (i) ≤ \$30,000
- (ii) \$30,001 - \$40,000
- (iii) > \$40,000

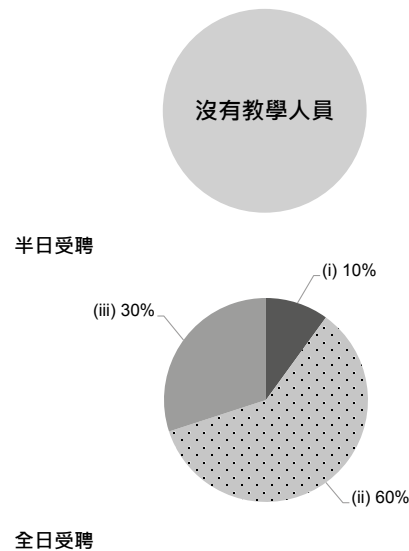

全日受聘

校長及教學人員幼兒教學年資
(2023年3月資料)

- (i) < 4 年
- (ii) 4 - 7 年
- (iii) > 7 年

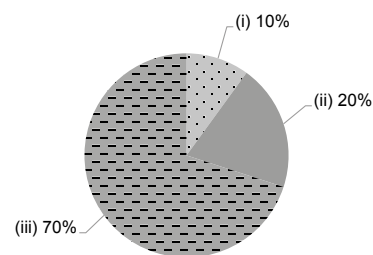

2021/22年度學校開支資料

開支帳目經核數師審核 正在審核中

- (i) 校長及教學人員薪酬
- (ii) 非教學人員薪酬
- (iii) 租金、管理費、差餉及地租
- (iv) 教學用品
- (v) 員工培訓及專業發展
- (vi) 其他開支

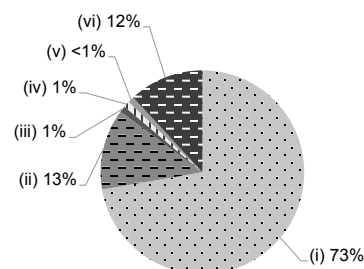



地址：新界青衣島長安邨第 2 期安清樓 108-114 號地下

學校編號 158461

電話：2432 4024

傳真：2495 3186

校址編號 0001

學校資料	
學校類別	非牟利
學生類別	男女
校監姓名	司徒亮先生
校長姓名	林靄嬋女士
創校年份	1989
已使用課室的總容額 (2022年9月資料)	57
註冊課室數目	6
戶外遊戲場地	有
室內遊戲場地	有
音樂室	有
其他特別室 / 場地	體能室、舞蹈室、電腦學習區
校長及教學人員總人數 (2022年9月資料) *	5
學校網址	http://www.islamicpokoikg.edu.hk
質素評核：結果及報告	符合要求 https://www.edb.gov.hk/attachment/tc/edu-system/preprimary-kindergarten/quality-assurance-frame-work/qr/qr-report/islamicPokOi.pdf

校長及教學人員資歷及人數 (2022年9月資料) *	
學歷	
持有學位	3
非持有學位	2
專業資格	
幼兒教育證書或以上	5
合格幼稚園教師	0
其他師資訓練	0
合格助理幼稚園教師	0
其他	0

* 不包括任職0-2歲級別之教師

師生比例 (2022年9月資料)	
上午時段師生比例	1 : 8.0
下午時段師生比例	1 : 6.2
上述比例包括 2-3 歲班級	沒有

學生人數 (2022年9月資料)				
	幼兒班	低班	高班	總數
上午班	3	0	6	9
下午班	0	0	0	0
全日班	10	11	10	31

全年學費 (2023 / 24學年)				
		幼兒班	低班	高班
扣減政府資助後的全年學費 (期數)	上午班	免費	免費	免費
	下午班	免費	免費	免費
	全日班	\$8,000 (10)	\$8,000 (10)	\$8,000 (10)

有關學費資料詳情，請參看收費證明書。

幼兒服務 (2022年9月資料)			
提供2-3歲幼兒服務	-	提供2歲以下幼兒服務	-
收費水平 (全年)	- (半日)	收錄2-3歲級別兒童人數	0
	- (全日)	參加幼兒中心資助計劃	-
提供暫托服務	-	提供延長服務時間	-

課程資料	
課程類別：本地	
課程規劃	
依照教育局2017年「課程指引」內容，設計全面均衡的校本課程，讓兒童從探索中愉快學習。	
本校會遵照《幼稚園教育課程指引》(2017)規劃課程，不會要求幼兒班兒童執筆寫字，亦不會要求兒童做機械式的抄寫或操練式的計算練習。	
學習 / 教學模式及活動	
以主題及設計活動為主要教學模式，進行小組學習和區角遊戲，讓兒童進行探索和自由遊戲，加強互動機會，配合多元化和均衡的教學活動，發展幼兒的多元智能，推行德育及國民教育，提升兒童的自信心和解決問題的能力。	
兒童學習經驗評估	
採用持續觀察的評估模式，透過觀察、記錄和分析，了解兒童各方面的發展，跟進個別差異的兒童，給予適當的協助和改善建議，並鼓勵孩子參與自評和互評，促進自主學習的能力。定期派發「兒童學習檔案」予家長，讓他們更具體和客觀了解孩子的發展和能力，給予適當的支援和協助。	

學校特色	
學校使命及抱負	
本園為慈善辦學團體，為學生提供優質教學，以兒童為本，營造愉快的學習環境，發展兒童的潛能和創作精神，培養出樂於學習、善於溝通、勇於承擔、敢於創新的孩子，為兒童奠定全人的教育基礎。	
對學生支援	
定期舉行家長會、幼班適應班、新生及小一適應期、親子小組、駐校社工服務，以及社會福利署到校學前康復服務，支援需協助的學生及家長，適時轉介有關部門跟進。	
對非華語學童的支援	
獲批支援非華語學童的資助；增聘教學人員 / 教學助理以支援非華語學童學習中文；安排翻譯 / 傳譯服務；鼓勵非華語家長義工參與以加強學校與家長之間的溝通；建構豐富學習中文的語言環境；建構共融校園以促進學生的融合；與非政府機構協作以建構融合校園；促進教師參加專業發展計劃，建立幫助非華語學童學習中文的策略；安排老師和非華語教學助理主動與家長聯絡，讓家長了解兒童在校的學習情況和需要跟進事項，與家長保持雙向的溝通。	
對有特殊需要的學童的支援	
正在參與到校學前康復服務。為有需要的兒童提供外展到校訓練服務，讓孩子在適當的教學策略下有效學習，老師亦會作出適切的跟進，定時與家長匯報兒童學習的情況。	
與家長聯繫	
家長教師會：沒有	
其他家長活動 / 聯繫	
學校著重家校合作，成立家長義工小組，與家長保持緊密聯繫，定期舉行家長日、新家長會、小一家長會、專題講座、觀課活動、開放日和多元化的親子活動。透過面談、通告、手冊、電話及學校網頁與家長聯絡，建立家庭和學校緊密的夥伴合作關係。	

主要教育用品的收費 (2022 / 23學年)			
夏季校服	\$298-328 / 套	冬季校服	\$497-535 / 套
書包	\$120 / 個	茶點	\$1,600 / 年
課本	\$415 / 年	練習簿 / 作業	\$135-150 / 年
文具	\$125-145 / 年	寢具	沒有此項目

校長及教學人員每月薪酬幅度
(2023年3月資料)

- (i) ≤ \$30,000
- (ii) \$30,001 - \$40,000
- (iii) > \$40,000

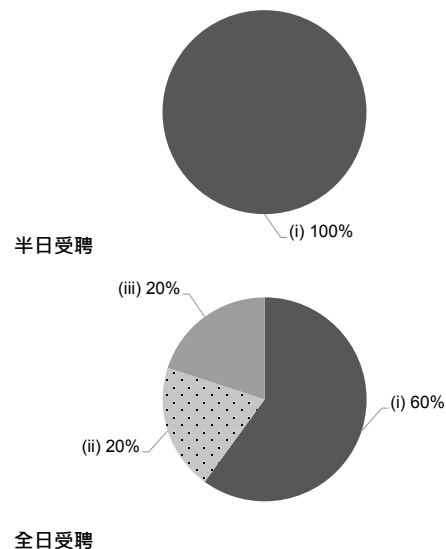

校長及教學人員幼兒教學年資
(2023年3月資料)

- (i) < 4 年
- (ii) 4 - 7 年
- (iii) > 7 年

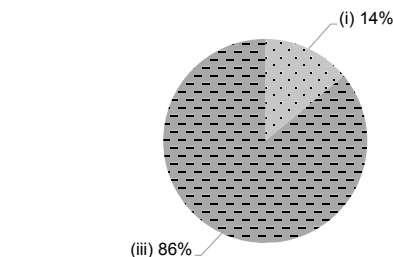

2021/22年度學校開支資料

開支帳目經核數師審核 有

- (i) 校長及教學人員薪酬
- (ii) 非教學人員薪酬
- (iii) 租金、管理費、差餉及地租
- (iv) 教學用品
- (v) 員工培訓及專業發展
- (vi) 其他開支

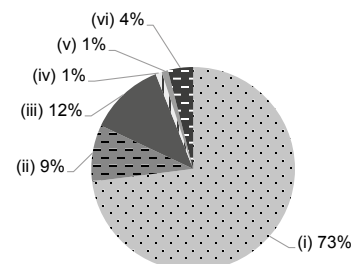



地址：新界葵涌大隴街 21 號地下至 2 樓

學校編號 155560

電話：2424 0864

傳真：2481 5704

校址編號 0001

學校資料	
學校類別	非牟利
學生類別	男女
校監姓名	吳恩海先生
校長姓名	林翠嫦女士
創校年份	1974
已使用課室的總容額 (2022年9月資料)	460
註冊課室數目	9
戶外遊戲場地	有
室內遊戲場地	沒有
音樂室	沒有
其他特別室 / 場地	沒有
校長及教學人員總人數 (2022年9月資料) *	20
學校網址	http://www.kcbck.edu.hk
質素評核：結果及報告	符合要求 https://www.edb.gov.hk/attachment/tc/edu-system/preprimary-kindergarten/quality-assurance-frame-work/qr/qv-report/KwaiChung_BaptistCh.pdf

校長及教學人員資歷及人數 (2022年9月資料) *	
學歷	
持有學位	14
非持有學位	6
專業資格	
幼兒教育證書或以上	19
合格幼稚園教師	0
其他師資訓練	0
合格助理幼稚園教師	0
其他	1

* 不包括任職0-2歲級別之教師

師生比例 (2022年9月資料)	
上午時段師生比例	1 : 10.3
下午時段師生比例	1 : 6.1
上述比例包括 2-3 歲班級	沒有

學生人數 (2022年9月資料)				
	幼兒班	低班	高班	總數
上午班	50	47	48	145
下午班	8	8	9	25
全日班	20	20	20	60

全年學費 (2023 / 24學年)				
		幼兒班	低班	高班
扣減政府資助後的全年學費 (期數)	上午班	免費	免費	免費
	下午班	免費	免費	免費
	全日班	\$14,300 (11)	\$14,300 (11)	\$14,300 (11)

有關學費資料詳情，請參看收費證明書。

幼兒服務 (2022年9月資料)			
提供2-3歲幼兒服務	-	提供2歲以下幼兒服務	-
收費水平 (全年)	- (半日)	收錄2-3歲級別兒童人數	0
	- (全日)	參加幼兒中心資助計劃	-
提供暫托服務	-	提供延長服務時間	-

課程資料

課程類別：本地

課程規劃

課程依據教育局指引綜合及涵蓋六大學習範疇，並按幼兒能力及興趣編制多元化的學習活動。讓幼兒透過故事、自由遊戲及戲劇活動，培養他們自主學習、多提問、多探索、多思考的學習態度。並以聖經真理為基礎，透過「品格小天使」培養幼兒品德教育。

本校會遵照《幼稚園教育課程指引》(2017)規劃課程，不會要求幼兒班兒童執筆寫字，亦不會要求兒童做機械式的抄寫或操練式的計算練習。

學習 / 教學模式及活動

以貼合幼兒生活經驗為主題，透過「繪本」、「戲劇」、「專題研習」等不同的教學策略，啟發幼兒的想像空間，引發幼兒的學習興趣，增加幼兒與同儕、成人及環境互動，藉分享、匯報、話劇等培養幼兒兩文三語的能力；同時，學校設有多元的學習區，讓幼兒選擇及進行不同的學習活動，以啟發幼兒自主學習精神，發展個人學習潛能，培養主動探索及思考能力，以促進幼兒在知識、技能和態度各方面均衡發展。

兒童學習經驗評估

老師以持續性評估兒童學習和身心發展情況，透過觀察、記錄和分析以評估兒童在實際學習的表現。每學期派發「兒童學習發展檔案」，讓家長更了解兒童的學習活動和整體發展。

學校特色

學校使命及抱負

「教養孩童，使他走當行的道，就是到老他也不偏離。」(聖經)

對學生支援

舉辦新生活動日、新生適應、學生講座、參觀活動、生日會、舞台表演、角色扮演、小食嘗試、小學體驗日、結業禮、畢業典禮等，以擴闊幼兒的生活經驗。

對非華語學童的支援

獲批支援非華語學童的資助；增聘教學人員 / 教學助理以支援非華語學童學習中文；安排翻譯 / 傳譯服務；建構豐富學習中文的語言環境；建構共融校園以促進學生的融合；安排非華語學生以小組形式學習中文。

對有特殊需要的學童的支援

正在參與到校學前康復服務。參與香港聾人福利促進會之計劃，為有特殊學習需要學生提供評估及輔導服務。

與家長聯繫

家長教師會：沒有

其他家長活動 / 聯繫

舉辦家長日、家長講座、家長義工、家長觀課、親子旅行、親子比賽、親子閱讀計劃、親子遊戲日、開放日及節日慶祝活動等。

主要教育用品的收費 (2022 / 23學年)

夏季校服	\$454 / 套	冬季校服	\$609 / 套
書包	\$68 / 個	茶點	\$1,000 / 年
課本	\$1,038-1,185 / 年	練習簿 / 作業	\$163-244 / 年
文具	\$515-569 / 年	寢具	\$200 / 套

校長及教學人員每月薪酬幅度 (2023年3月資料)

- (i) ≤ \$30,000
- (ii) \$30,001 - \$40,000
- (iii) > \$40,000

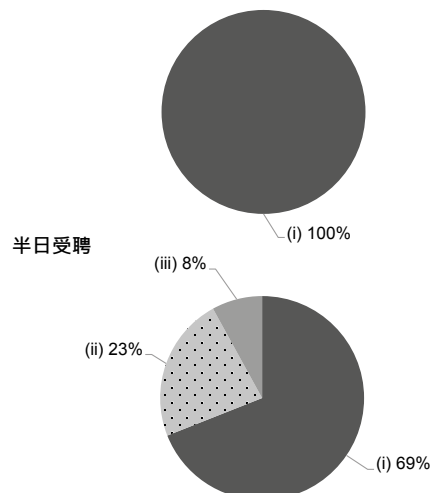

校長及教學人員幼兒教學年資 (2023年3月資料)

- (i) < 4 年
- (ii) 4 - 7 年
- (iii) > 7 年

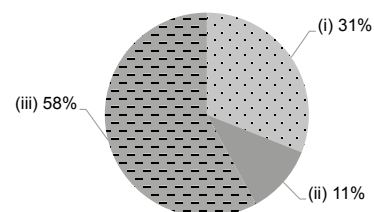

2021/22年度學校開支資料

開支帳目經核數師審核 有

- (i) 校長及教學人員薪酬
- (ii) 非教學人員薪酬
- (iii) 租金、管理費、差餉及地租
- (iv) 教學用品
- (v) 員工培訓及專業發展
- (vi) 其他開支

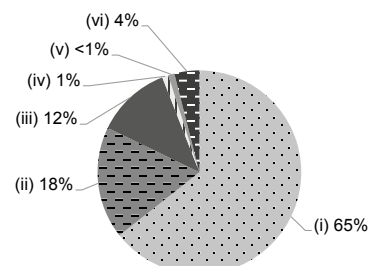



地址：新界葵涌葵盛東邨盛國樓地下 G1 室

學校編號 528153

電話：2406 1029

傳真：2407 7827

校址編號 0001

學校資料	
學校類別	非牟利
學生類別	男女
校監姓名	袁添松先生
校長姓名	鄭書圻女士
創校年份	1998
已使用課室的總容額 (2022年9月資料)	206
註冊課室數目	6
戶外遊戲場地	沒有
室內遊戲場地	有
音樂室	有
其他特別室 / 場地	美藝區
校長及教學人員總人數 (2022年9月資料) *	8
學校網址	http://kskg.ppe.rhenish.org
質素評核：結果及報告	符合要求 https://www.edb.gov.hk/attachment/tc/edu-system/preprimary-kindergarten/quality-assurance-frame-work/qr/qr-report/KwaiShingRenishCh.pdf

校長及教學人員資歷及人數 (2022年9月資料) *	
學歷	
持有學位	2
非持有學位	6
專業資格	
幼兒教育證書或以上	8
合格幼稚園教師	0
其他師資訓練	0
合格助理幼稚園教師	0
其他	0

* 不包括任職0-2歲級別之教師

師生比例 (2022年9月資料)	
上午時段師生比例	1 : 9.5
下午時段師生比例	1 : 11.2
上述比例包括 2-3 歲班級	沒有

學生人數 (2022年9月資料)				
	幼兒班	低班	高班	總數
上午班	6	14	11	31
下午班	1	4	6	11
全日班	11	20	14	45

全年學費 (2023 / 24學年)				
		幼兒班	低班	高班
扣減政府資助後的全年學費 (期數)	上午班	免費	免費	免費
	下午班	免費	免費	免費
	全日班	\$9,262 (11)	\$9,262 (11)	\$9,262 (11)

有關學費資料詳情，請參看收費證明書。

幼兒服務 (2022年9月資料)			
提供2-3歲幼兒服務	-	提供2歲以下幼兒服務	-
收費水平 (全年)	- (半日)	收錄2-3歲級別兒童人數	0
	- (全日)	參加幼兒中心資助計劃	-
提供暫托服務	-	提供延長服務時間	-

課程資料	
課程類別：本地	
課程規劃	
<p>根據兒童發展的理論和成長的特點，並參照教育局幼稚園教育課程指引，按他們的興趣及生活經驗，編排具德、智、體、群、美及靈的課程，並讓兒童以跨學科的模式學習，培養兒童全人發展。</p> <p>本校會遵照《幼稚園教育課程指引》(2017)規劃課程，不會要求幼兒班兒童執筆寫字，亦不會要求兒童做機械式的抄寫或操練式的計算練習。</p>	
學習 / 教學模式及活動	
<p>利用多元化的環境佈置、具趣味性的學習活動及有意義的戶外參觀，建立兒童主動積極的學習態度。每天有區角活動培養兒童多種共通能力，包括自我管理、協作、溝通、解難、創造、運算、獨立思考等。此外，逢週五舉行「兒童崇拜」，培育愛神愛人的生命教育。</p>	
兒童學習經驗評估	
<p>以持續評估的方式，透過觀察、記錄、蒐集學生作品、兒童自我評估、家長在家評估、老師的話等，多方面評估兒童的學習方向和成效，並建立「兒童學習歷程檔案」，持續記錄兒童學習表現。</p>	

學校特色	
學校使命及抱負	
<p>本著基督的愛心，尊重生命的態度，提供優質教育，誘發兒童的潛能，培養兒童五育及靈育的均衡發展。</p>	
對學生支援	
<p>1. 新生 / 插班生：新生家長會，協助家長為學生上學作準備；安排適應期。2. 升小準備：低班家長及學生參觀區內小學及鼓勵參與小學適應班；高班小一家長會，安排小學校長到校講解選校策略，協助家長了解如何為兒童選擇合適小學；模擬課程，為升小作好心理準備。3. 促進親子關係：親子閱讀計劃、親子愛牙計劃、親子旅行、親子參觀。4. 駐校社工：提供德育及心理輔導、個案轉介。</p>	
對非華語學童的支援	
<p>獲批支援非華語學童的資助；安排翻譯 / 傳譯服務；鼓勵非華語家長義工參與以加強學校與家長之間的溝通；建構豐富學習中文的語言環境；建構共融校園以促進學生的融合；促進教師參加專業發展計劃，建立幫助非華語學童學習中文的策略；透過活動及善用語文工具，支援非華語學童學習中文。</p>	
對有特殊需要的學童的支援	
<p>正在參與到校學前康復服務。駐校社工作出適時輔導和轉介。</p>	
與家長聯繫	
家長教師會：沒有	
其他家長活動 / 聯繫	
<p>本校透過日常訪談、通告、電子通訊系統、WhatsApp、WeChat、網上資訊、校訊、家長觀課、家長日、家長講座 / 工作坊、家長義工、問卷調查等不同方式與家長聯繫。</p>	

主要教育用品的收費 (2022 / 23學年)			
夏季校服	\$96-130 / 套	冬季校服	\$135-235 / 套
書包	\$85 / 個	茶點	\$1,000 / 年
課本	\$1,014-1,094 / 年	練習簿 / 作業	\$102-248 / 年
文具	\$320 / 年	寢具	\$313 / 套

校長及教學人員每月薪酬幅度 (2023年3月資料)

- (i) ≤ \$30,000
- (ii) \$30,001 - \$40,000
- (iii) > \$40,000

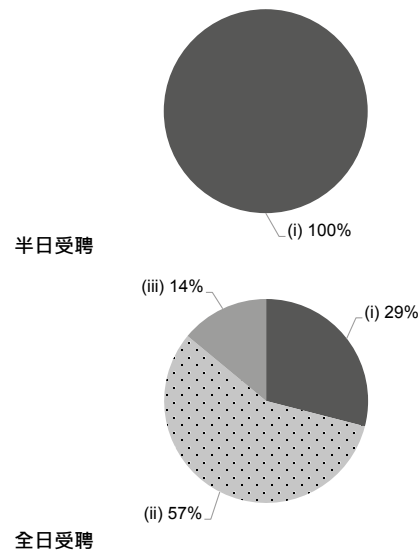

校長及教學人員幼兒教學年資 (2023年3月資料)

- (i) < 4 年
- (ii) 4 - 7 年
- (iii) > 7 年

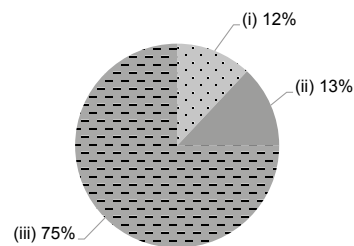

2021/22年度學校開支資料

開支帳目經核數師審核 有

- (i) 校長及教學人員薪酬
- (ii) 非教學人員薪酬
- (iii) 租金、管理費、差餉及地租
- (iv) 教學用品
- (v) 員工培訓及專業發展
- (vi) 其他開支

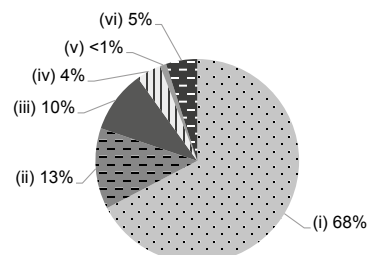



地址：新界葵涌荔景邨第5座仰景樓2樓5座

學校編號 564630

電話：2742 1714

傳真：2310 8376

校址編號 0001

學校資料	
學校類別	非牟利
學生類別	男女
校監姓名	袁添松先生
校長姓名	麥彥希女士
創校年份	1979
已使用課室的總容額 (2022年9月資料)	99
註冊課室數目	不適用
戶外遊戲場地	沒有
室內遊戲場地	有
音樂室	有
其他特別室 / 場地	多功能室
校長及教學人員總人數 (2022年9月資料) *	9
學校網址	http://lkc.ppe.rhenish.org
質素評核：結果及報告	符合要求 https://www.edb.gov.hk/attachment/tc/edu-system/preprimary-kindergarten/quality-assurance-frame-work/qr/qr-report/LaiKing_Rhenish.pdf

校長及教學人員資歷及人數 (2022年9月資料) *	
學歷	
持有學位	4
非持有學位	5
專業資格	
幼兒教育證書或以上	9
合格幼稚園教師	0
其他師資訓練	0
合格助理幼稚園教師	0
其他	0

* 不包括任職0-2歲級別之教師

師生比例 (2022年9月資料)	
上午時段師生比例	1 : 9.6
下午時段師生比例	1 : 7.6
上述比例包括 2-3 歲班級	有

學生人數 (2022年9月資料)				
	幼兒班	低班	高班	總數
上午班	4	3	2	9
下午班	0	0	0	0
全日班	26	15	18	59

全年學費 (2023 / 24學年)				
		幼兒班	低班	高班
扣減政府資助後的全年學費 (期數)	上午班	免費	免費	免費
	下午班	-	-	-
	全日班	\$11,280 (12)	\$11,280 (12)	\$11,280 (12)

有關學費資料詳情，請參看收費證明書。

幼兒服務 (2022年9月資料)			
提供2-3歲幼兒服務	有	提供2歲以下幼兒服務	沒有
收費水平 (全年)	\$29,760 (半日)	收錄2-3歲級別兒童人數	18
	\$52,488 (全日)	參加幼兒中心資助計劃	有
提供暫托服務	有	提供延長服務時間	有

課程資料

課程類別：本地

課程規劃

整體課程設計以幼兒發展理論為藍本，並按個別班級幼兒的身心發展、學習興趣等編排課程，並因應個別幼兒的需要而作出調節。著重師生互動和幼兒親身體驗，透過遊戲、參觀及實驗活動，誘發幼兒學習動機及探索精神，並提升他們生活技能。聘有外籍英語及普通話導師，提供雙語溝通機會，促進幼兒語文發展，提升運用兩文三語的能力。

本校會遵照《幼稚園教育課程指引》(2017)規劃課程，不會要求幼兒班兒童執筆寫字，亦不會要求兒童做機械式的抄寫或操練式的計算練習。

學習 / 教學模式及活動

藉著貼合幼兒生活經驗之題材，採用綜合活動模式，安排群體、小組學習機會，讓幼兒從小學會與別人合作；同時，設有多元的學習區域，讓幼兒親自選擇及進行個人學習活動，以啟發幼兒自主學習的精神，發展個人學習潛能，培養主動探索及思考能力，以促進幼兒在知識、技能和態度各方面的均衡發展。重視幼兒從生活體驗中實踐，故多安排幼兒走出校園，到社區真實情景中學習，擴闊視野，增廣見聞。著重幼兒語文發展，故本機構自行研發校本課程，包括：「寫前訓練課程」、「書寫學習課程」及「英語語音認知訓練課程」，以協助幼兒發展其語文能力。

兒童學習經驗評估

1. 採用持續性評估；2. 從日常活動中進行評估，讓幼兒更真實、具體地展現其能力；3. 評估資料源自老師、家長、幼兒；4. 以「幼兒發展歷程檔案」全面、有系統地記錄及報告幼兒的發展。

學校特色

學校使命及抱負

1. 使命：以基督的愛，培育幼兒在德、智、體、群、美、靈各方面的全人發展。2. 抱負：提供優質早期教育，培育幼兒發展終身受益的能力。

對學生支援

新生家長會、新生適應活動、升小一模擬課程，與區內不同學校及社會服務機構合作，舉辦幼兒活動或家長活動。

對非華語學童的支援

獲批支援非華語學童的資助；建構豐富學習中文的語言環境；建構共融校園以促進學生的融合；非華語幼兒在日常溝通和語言學習上或會遇上挑戰，在日活知識和習慣上也會出現多樣性；學校鼓勵透過幼兒之間互動幫助，以了解本地的文化及生活習慣，以營造融和的校園生活。

對有特殊需要的學童的支援

正在參與到校學前康復服務。為有特殊學習需要的兒童，按個別情況提供訓練及學習機會，使他們融入主流的學習生活。本服務需經社會福利署「康復服務中央轉介系統」作登記及申請。

與家長聯繫

家長教師會：沒有

其他家長活動 / 聯繫

1. 溝通渠道：日常溝通、學生手冊、通告、便條、每月快訊、家長通訊...等。2. 家長活動：家長會、家長日、親子旅行、親子活動...等。3. 培育幼兒：家長專題講座、家長工作坊、家長個別面談...等。4. 參與校務：家長義工、家長帶領活動、家長提供校務發展意見...等。

主要教育用品的收費 (2022 / 23學年)

夏季校服	\$95-100 / 套	冬季校服	\$110-130 / 套
書包	\$90-100 / 個	茶點	\$0 / 年
課本	\$300-400 / 年	練習簿 / 作業	\$300-400 / 年
文具	\$150-250 / 年	寢具	\$340-400 / 套

校長及教學人員每月薪酬幅度 (2023年3月資料)

- (i) ≤ \$30,000
- (ii) \$30,001 - \$40,000
- (iii) > \$40,000

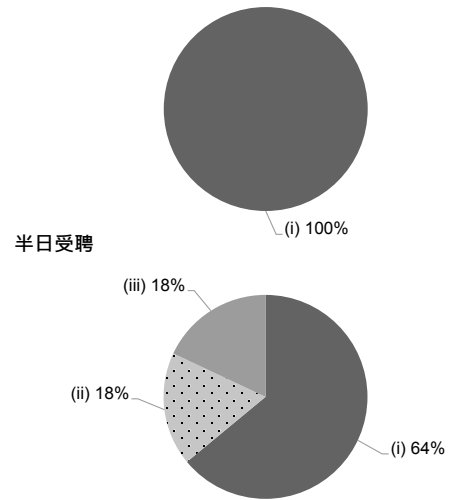

校長及教學人員幼兒教學年資 (2023年3月資料)

- (i) < 4 年
- (ii) 4 - 7 年
- (iii) > 7 年

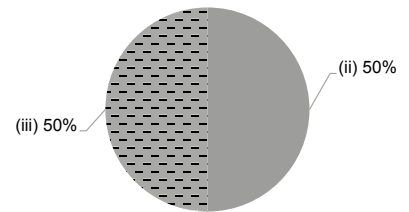

2021/22年度學校開支資料

開支帳目經核數師審核

正在審核中

- (i) 校長及教學人員薪酬
- (ii) 非教學人員薪酬
- (iii) 租金、管理費、差餉及地租
- (iv) 教學用品
- (v) 員工培訓及專業發展
- (vi) 其他開支

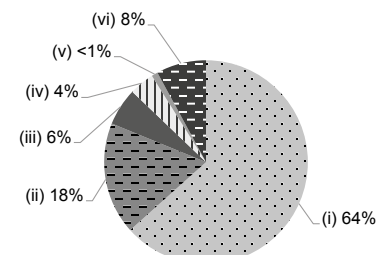



地址：新界葵涌荔景邨樂景樓南面地下

學校編號 156205

電話：2742 6202

傳真：2371 2409

校址編號 0001

學校資料	
學校類別	非牟利
學生類別	男女
校監姓名	龍樹權先生
校長姓名	陸君妍女士
創校年份	1976
已使用課室的總容額 (2022年9月資料)	133
註冊課室數目	7
戶外遊戲場地	沒有
室內遊戲場地	有
音樂室	有
其他特別室 / 場地	美藝室、體能室、舞蹈室
校長及教學人員總人數 (2022年9月資料) *	10
學校網址	http://www.lokking.edu.hk
質素評核：結果及報告	符合要求 https://www.edb.gov.hk/attachment/tc/edu-system/preprimary-kindergarten/quality-assurance-frame-work/qr/qr-report/LokKing.pdf

校長及教學人員資歷及人數 (2022年9月資料) *	
學歷	
持有學位	7
非持有學位	3
專業資格	
幼兒教育證書或以上	10
合格幼稚園教師	0
其他師資訓練	0
合格助理幼稚園教師	0
其他	0

* 不包括任職0-2歲級別之教師

師生比例 (2022年9月資料)	
上午時段師生比例	1 : 11.1
下午時段師生比例	1 : 6.6
上述比例包括 2-3 歲班級	沒有

學生人數 (2022年9月資料)				
	幼兒班	低班	高班	總數
上午班	22	11	19	52
下午班	0	0	0	0
全日班	14	25	20	59

全年學費 (2023 / 24學年)				
		幼兒班	低班	高班
扣減政府資助後的全年學費 (期數)	上午班	免費	免費	免費
	下午班	-	-	-
	全日班	\$10,000 (10)	\$10,000 (10)	\$10,000 (10)

有關學費資料詳情，請參看收費證明書。

幼兒服務 (2022年9月資料)			
提供2-3歲幼兒服務	-	提供2歲以下幼兒服務	-
收費水平 (全年)	(半日)	收錄2-3歲級別兒童人數	0
	(全日)	參加幼兒中心資助計劃	-
提供暫托服務	-	提供延長服務時間	-

課程資料	
課程類別：本地	
課程規劃	
<p>培養幼兒創意，按兒童身心發展及日常生活經驗為主，並配合幼兒學習興趣和培養積極的學習態度，為未來學習奠定基礎。</p> <p>本校會遵照《幼稚園教育課程指引》(2017)規劃課程，不會要求幼兒班兒童執筆寫字，亦不會要求兒童做機械式的抄寫或操練式的計算練習。</p>	
學習 / 教學模式及活動	
<p>依據學前教育課程指引，進行探索及小組活動及活動教學、戶外參觀，並配合幼兒日常生活經驗、興趣及音樂元素滲入在教學活動中。</p>	
兒童學習經驗評估	
<p>以「兒童學習檔案」、「持續性觀察紀錄」及「單元評估報告」評估兒童語文、藝術與創意、幼兒數學、個人與群體、大自然與生活、體能與健康的發展。</p>	

學校特色	
學校使命及抱負	
<p>用讚美啟迪每一個兒童的智慧，用尊重喚起每一個孩子的尊嚴，讓孩子在被愛中學會愛，讓孩子在寬容中學會理解，從而培育出有智慧、富創意、有愛心且身心健康的兒童。</p>	
對學生支援	
<p>新生適應週，因應個別兒童特殊需要作出適當轉介。為高班兒童準備小一適應。</p>	
對非華語學童的支援	
<p>獲批支援非華語學童的資助；增聘教學人員 / 教學助理以支援非華語學童學習中文；鼓勵非華語家長義工參與以加強學校與家長之間的溝通；建構共融校園以促進學生的融合；促進教師參加專業發展計劃，建立幫助非華語學童學習中文的策略。</p>	
對有特殊需要的學童的支援	
<p>正在參與到校學前康復服務。</p>	
與家長聯繫	
<p>家長教師會：有</p>	
其他家長活動 / 聯繫	
<p>新生家長日、親子旅行、家長專題講座及工作坊、節日親子聯歡會、家長義工及家長觀課等。</p>	

主要教育用品的收費 (2022 / 23學年)			
夏季校服	\$95 / 套	冬季校服	\$110 / 套
書包	\$75 / 個	茶點	\$600 / 年
課本	\$400-500 / 年	練習簿 / 作業	\$400-600 / 年
文具	沒有此項目	寢具	沒有此項目

校長及教學人員每月薪酬幅度
(2023年3月資料)

- (i) ≤ \$30,000
- (ii) \$30,001 - \$40,000
- (iii) > \$40,000

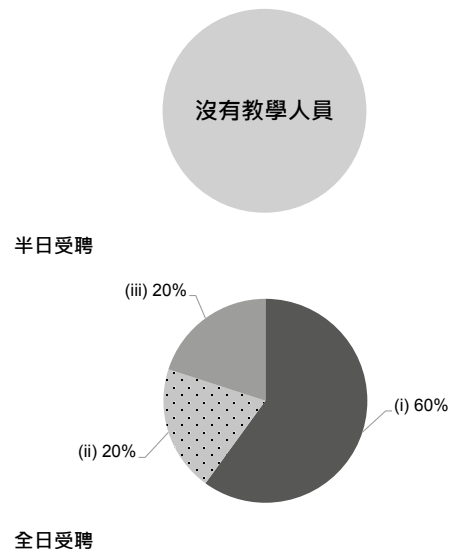

校長及教學人員幼兒教學年資
(2023年3月資料)

- (i) < 4 年
- (ii) 4 - 7 年
- (iii) > 7 年

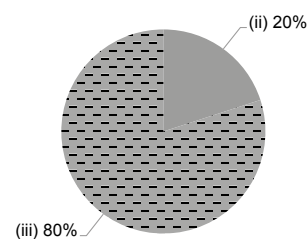

2021/22年度學校開支資料

開支帳目經核數師審核 正在審核中

- (i) 校長及教學人員薪酬
- (ii) 非教學人員薪酬
- (iii) 租金、管理費、差餉及地租
- (iv) 教學用品
- (v) 員工培訓及專業發展
- (vi) 其他開支

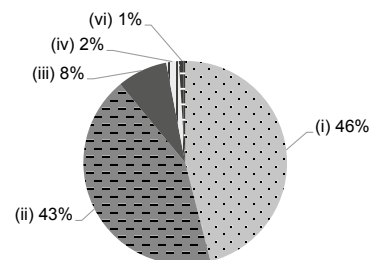



地址：新界青衣青敬路 33 號青衣城地下部份

學校編號 565709

電話：2449 0052

傳真：2449 9732

校址編號 0001

學校資料	
學校類別	非牟利
學生類別	男女
校監姓名	雷慧靈女士
校長姓名	朱樂萍女士
創校年份	1999
已使用課室的總容額 (2022年9月資料)	67
註冊課室數目	不適用
戶外遊戲場地	沒有
室內遊戲場地	有
音樂室	有
其他特別室 / 場地	小組活動室
校長及教學人員總人數 (2022年9月資料) *	10
學校網址	http://www.msl-web.net
質素評核：結果及報告	符合要求 https://www.edb.gov.hk/attachment/tc/edu-system/preprimary-kindergarten/quality-assurance-frame-work/qr/qr-report/MaritimeSq_Lutheran.pdf

校長及教學人員資歷及人數 (2022年9月資料) *	
學歷	
持有學位	5
非持有學位	5
專業資格	
幼兒教育證書或以上	10
合格幼稚園教師	0
其他師資訓練	0
合格助理幼稚園教師	0
其他	0

* 不包括任職0-2歲級別之教師

師生比例 (2022年9月資料)	
上午時段師生比例	1 : 9.1
下午時段師生比例	1 : 9.1
上述比例包括 2-3 歲班級	有

學生人數 (2022年9月資料)				
	幼兒班	低班	高班	總數
上午班	0	0	0	0
下午班	0	0	0	0
全日班	22	20	19	61

全年學費 (2023 / 24學年)				
		幼兒班	低班	高班
扣減政府資助後的全年學費 (期數)	上午班	-	-	-
	下午班	-	-	-
	全日班	\$7,368 (12)	\$7,368 (12)	\$7,368 (12)

有關學費資料詳情，請參看收費證明書。

幼兒服務 (2022年9月資料)			
提供2-3歲幼兒服務	有	提供2歲以下幼兒服務	沒有
收費水平 (全年)	- (半日)	收錄2-3歲級別兒童人數	30
	\$42,108 (全日)	參加幼兒中心資助計劃	有
提供暫托服務	有	提供延長服務時間	有

課程資料	
課程類別：本地	
課程規劃	
<p>以多元智能綜合的課程，啟發幼兒的潛能，並配合以不同的學習元素，如：中英語文、常識、識數、視覺藝術等，提升幼兒在智能、語言、群性、情緒、視覺藝術等各方面均衡的發展。本校對幼兒的生命教育極為著重，鼓勵幼兒積極參與社會服務、與他人分享，培養幼兒熱愛生命、熱愛家庭、關心社會的情操。</p> <p>本校會遵照《幼稚園教育課程指引》(2017)規劃課程，不會要求幼兒班兒童執筆寫字，亦不會要求兒童做機械式的抄寫或操練式的計算練習。</p>	
學習 / 教學模式及活動	
<p>本園採用《故事教學》的教學模式，其要點在於通過各種有趣的故事，提供完整的學習場景，使學習活動與幼兒生活息息相關，激發和提升幼兒的學習興趣，從而啟發幼兒主動思考、創意，藉此培養幼兒的溝通、理解、組織及表達能力。</p>	
兒童學習經驗評估	
<p>以持續性觀察記錄兒童的學習成效。</p>	

學校特色	
學校使命及抱負	
<p>實踐基督的愛心，以愛培育學生，透過合適的課程，使其在愉快的環境下成長，促進學生在靈、德、智、體、群、美各方面有均衡發展。</p>	
對學生支援	
<p>新生適應期、與社區機構合作、升小一適應活動等等。</p>	
對非華語學童的支援	
<p>建構豐富學習中文的語言環境；建構共融校園以促進學生的融合；促進教師參加專業發展計劃，建立幫助非華語學童學習中文的策略。</p>	
對有特殊需要的學童的支援	
<p>正在參與到校學前康復服務。1. 幼稚園暨幼兒中心兼收計劃：在普通幼稚園暨幼兒中心內，為輕度弱能兒童提供訓練和照顧，以協助他們將來融入主流教育及社會。2. 到校學前康復服務：透過非政府機構的跨專業服務團隊，為於參與計劃的幼稚園 / 幼稚園暨幼兒中心就讀的輕度殘疾幼兒提供到校訓練服務。跨專業服務團隊亦會為教師及幼兒工作員及家長 / 照顧者提供支援服務。</p>	
與家長聯繫	
<p>家長教師會：沒有</p>	
其他家長活動 / 聯繫	
<p>家長會、家長日、親子旅行、專題講座、親子活動、家長義工、家長通訊等等。</p>	

主要教育用品的收費 (2022 / 23學年)			
夏季校服	\$100-350 / 套	冬季校服	\$70-600 / 套
書包	\$50 / 個	茶點	\$0 / 年
課本	\$18-1,300 / 年	練習簿 / 作業	\$0 / 年
文具	\$0 / 年	寢具	沒有此項目

校長及教學人員每月薪酬幅度
(2023年3月資料)

- (i) ≤ \$30,000
- (ii) \$30,001 - \$40,000
- (iii) > \$40,000

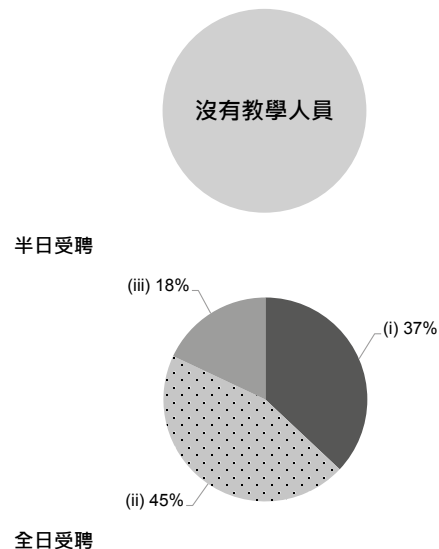

校長及教學人員幼兒教學年資
(2023年3月資料)

- (i) < 4 年
- (ii) 4 - 7 年
- (iii) > 7 年

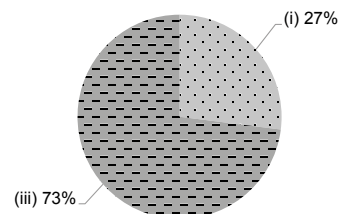

2021/22年度學校開支資料

開支帳目經核數師審核 有

- (i) 校長及教學人員薪酬
- (ii) 非教學人員薪酬
- (iii) 租金、管理費、差餉及地租
- (iv) 教學用品
- (v) 員工培訓及專業發展
- (vi) 其他開支

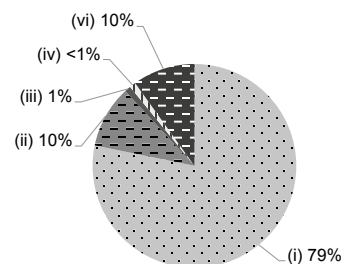



新界婦孺福利會長發幼兒學校

有參加
2023/24 學年幼稚園教育計劃

地址：新界青衣長發邨長發邨社區中心 5 樓

學校編號 566322

電話：2433 8184

傳真：2433 8991

校址編號 0001

學校資料	
學校類別	非牟利
學生類別	男女
校監姓名	甘秀雲女士
校長姓名	張麗珍女士
創校年份	1991
已使用課室的總容額 (2022年9月資料)	67
註冊課室數目	不適用
戶外遊戲場地	有
室內遊戲場地	沒有
音樂室	沒有
其他特別室 / 場地	沒有
校長及教學人員總人數 (2022年9月資料) *	11
學校網址	http://www.ntwjwacns.edu.hk
質素評核：結果及報告	符合要求 https://www.edb.gov.hk/attachment/tc/edu-system/preprimary-kindergarten/quality-assurance-frame-work/qr/qv-report/NTWJWA_CheungFatEst.pdf

校長及教學人員資歷及人數 (2022年9月資料) *	
學歷	
持有學位	9
非持有學位	2
專業資格	
幼兒教育證書或以上	10
合格幼稚園教師	1
其他師資訓練	0
合格助理幼稚園教師	0
其他	0

* 不包括任職0-2歲級別之教師

師生比例 (2022年9月資料)	
上午時段師生比例	1 : 8.0
下午時段師生比例	1 : 8.0
上述比例包括 2-3 歲班級	有

學生人數 (2022年9月資料)				
	幼兒班	低班	高班	總數
上午班	0	0	0	0
下午班	0	0	0	0
全日班	21	17	21	59

全年學費 (2023 / 24學年)				
		幼兒班	低班	高班
扣減政府資助後的全年學費 (期數)	上午班	-	-	-
	下午班	-	-	-
	全日班	\$8,592 (12)	\$8,592 (12)	\$8,592 (12)

有關學費資料詳情，請參看收費證明書。

幼兒服務 (2022年9月資料)			
提供2-3歲幼兒服務	有	提供2歲以下幼兒服務	沒有
收費水平 (全年)	- (半日)	收錄2-3歲級別兒童人數	29
	\$38,268 (全日)	參加幼兒中心資助計劃	有
提供暫托服務	有	提供延長服務時間	沒有

課程資料	
課程類別：本地	
課程規劃	
<p>根據教育局的課程指引，切合幼兒的發展能力及五育均衡編訂。課程環顧家庭、學校及社會三方面的配合，一切以幼兒為本位。</p> <p>本校會遵照《幼稚園教育課程指引》(2017)規劃課程，不會要求幼兒班兒童執筆寫字，亦不會要求兒童做機械式的抄寫或操練式的計算練習。</p>	
學習 / 教學模式及活動	
<p>倡導多元化學習模式，以故事作為學習媒介，採用「綜合式教學」輔以「專題研習」，透過資料搜集、討論、實驗、遊戲、觀察、匯報分享等，培養幼兒的自學能力。重視幼兒兩文三語的發展，聽、講、讀、寫並重。普通話及英語均安排專教及外籍老師教導。</p>	
兒童學習經驗評估	
<p>透過幼兒日常表現的連續性觀察和紀錄、家長提供的資料及蒐集幼兒的學習材料與作品，整理及分析後成為「兒童學習歷程檔案」及每學期一份的發展報告，按幼兒學習經驗評估所得，配合幼兒各方面的發展情況並給予適當的啟導。</p>	

學校特色	
學校使命及抱負	
<p>以家庭為核心，與父母攜手為孩子奠定良好的成長基石。重視幼兒不同的發展潛能，誘發幼兒無限創意思維、自主學習及解難能力。</p>	
對學生支援	
<p>因應幼兒的需要，設新生適應及小一過渡銜接的安排。為有需要家長提供暫托服務，路途偏遠之家庭，可代聯繫保姆車接送。另設有融合服務，屬會專責融合服務工作人員為有特殊需要的兒童提供專業輔導或作適時轉介。學校設有「駐校社工」，為有需要的兒童及家庭提供支援，如：諮詢、輔導、轉介。</p>	
對非華語學童的支援	
沒有資料	
對有特殊需要的學童的支援	
<p>正在參與到校學前康復服務。學校設有「融合服務」及「到校學前康復服務」，透過跨專業合作模式（特殊幼兒工作員、語言治療師、物理治療師、職業治療師、心理學家及社工）為有特殊需要的兒童提供專業而適切訓練及支援家長。</p>	
與家長聯繫	
家長教師會：沒有	
其他家長活動 / 聯繫	
<p>每年均以專題籌劃親職工作，包括：專題研討、親子活動。另會定期舉辦家長日、到校觀課、家長小聚及節日慶祝會等，藉以加強家校的溝通和聯繫，共同成為培育幼兒的協作夥伴。</p>	

主要教育用品的收費 (2022 / 23學年)			
夏季校服	\$222-242 / 套	冬季校服	\$400 / 套
書包	\$100 / 個	茶點	\$0 / 年
課本	\$651-677 / 年	練習簿 / 作業	\$41-139 / 年
文具	沒有此項目	寢具	沒有此項目

校長及教學人員每月薪酬幅度
(2023年3月資料)

- (i) ≤ \$30,000
- (ii) \$30,001 - \$40,000
- (iii) > \$40,000

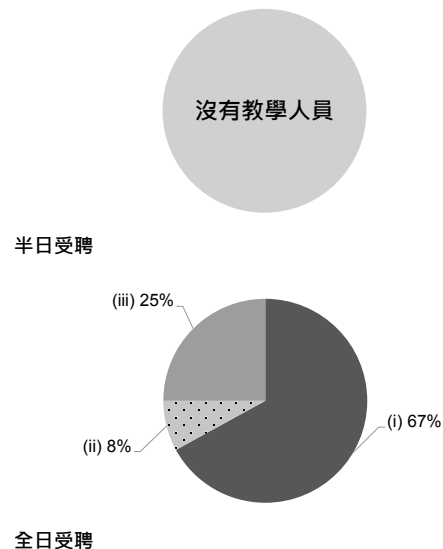

校長及教學人員幼兒教學年資
(2023年3月資料)

- (i) < 4 年
- (ii) 4 - 7 年
- (iii) > 7 年

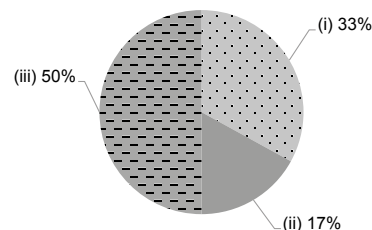

2021/22年度學校開支資料

開支帳目經核數師審核 有

- (i) 校長及教學人員薪酬
- (ii) 非教學人員薪酬
- (iii) 租金、管理費、差餉及地租
- (iv) 教學用品
- (v) 員工培訓及專業發展
- (vi) 其他開支

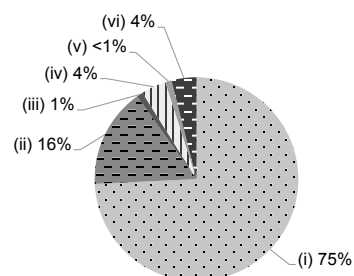



地址：新界青衣長宏邨宏正樓及宏毅樓地下

學校編號 546127

電話：2484 7481

傳真：2484 7482

校址編號 0001

學校資料	
學校類別	非牟利
學生類別	男女
校監姓名	梁耀權先生
校長姓名	霍詠珊女士
創校年份	2001
已使用課室的總容額 (2022年9月資料)	262
註冊課室數目	9
戶外遊戲場地	沒有
室內遊戲場地	有
音樂室	沒有
其他特別室 / 場地	親子閱覽室
校長及教學人員總人數 (2022年9月資料) *	15
學校網址	http://www.peck.edu.hk
質素評核：結果及報告	符合要求 https://www.edb.gov.hk/attachment/tc/edu-system/preprimary-kindergarten/quality-assurance-frame-work/qr/qr-report/PEC_TY.pdf

校長及教學人員資歷及人數 (2022年9月資料) *	
學歷	
持有學位	13
非持有學位	2
專業資格	
幼兒教育證書或以上	15
合格幼稚園教師	0
其他師資訓練	0
合格助理幼稚園教師	0
其他	0

* 不包括任職0-2歲級別之教師

師生比例 (2022年9月資料)	
上午時段師生比例	1 : 9.5
下午時段師生比例	1 : 7.0
上述比例包括 2-3 歲班級	沒有

學生人數 (2022年9月資料)				
	幼兒班	低班	高班	總數
上午班	17	15	22	54
下午班	4	5	7	16
全日班	23	34	32	89

全年學費 (2023 / 24學年)				
		幼兒班	低班	高班
扣減政府資助後的全年學費 (期數)	上午班	免費	免費	免費
	下午班	免費	免費	免費
	全日班	\$8,800 (11)	\$8,800 (11)	\$8,800 (11)

有關學費資料詳情，請參看收費證明書。

幼兒服務 (2022年9月資料)			
提供2-3歲幼兒服務	-	提供2歲以下幼兒服務	-
收費水平 (全年)	(半日)	收錄2-3歲級別兒童人數	0
	(全日)	參加幼兒中心資助計劃	-
提供暫托服務	-	提供延長服務時間	-

課程資料	
課程類別：本地	
課程規劃	
<p>1. 以基督教精神，培養幼兒良好品德。2. 培育幼兒全人發展。3. 激發幼兒學習興趣和培養積極的學習態度。</p> <p>本校會遵照《幼稚園教育課程指引》(2017)規劃課程，不會要求幼兒班兒童執筆寫字，亦不會要求兒童做機械式的抄寫或操練式的計算練習。</p>	
學習 / 教學模式及活動	
<p>1. 蒙特梭利教學法：提升認知發展、學習民主精神、培養解難能力、增強自我概念、發展前社會行為。2. 品格教育活動，培養正確價值觀。3. 活動教學、個人及小組學習：安排多元化的遊戲和學習活動，給予幼兒獨自探索和在群體學習的機會，促進均衡發展。</p>	
兒童學習經驗評估	
<p>以持續性觀察幼兒及建立兒童學習歷程檔案，記錄兒童的學習成效。</p>	

學校特色	
學校使命及抱負	
<p>為適齡之幼兒及其家庭，提供基督教優質教育服務，並在本園推行全面優質管理，致力提昇本園的教育質素。</p>	
對學生支援	
<p>1. 新生入學前，設新生簡介會、親子遊戲小組、新生學前適應活動、家長參觀校園、課程簡介會、新學期家長會。2. 設園牧及駐校社工，關顧及支援學生及家庭需要。3. 家長在校及在家伴讀計劃、開設親子閱覽室供家長與幼兒閱讀。4. 為高班學生安排小一模擬活動、參觀小學，派發小學資訊及設小一入學家長會。</p>	
對非華語學童的支援	
<p>獲批支援非華語學童的資助；增聘教學人員 / 教學助理以支援非華語學童學習中文；建構豐富學習中文的語言環境；參加由教育局舉辦的校本專業支援計劃；安排外語老師支援有關學童及家長</p>	
對有特殊需要的學童的支援	
<p>正在參與到校學前康復服務。提供到校訓練服務及駐校社工服務支援有需要學童</p>	
與家長聯繫	
家長教師會：沒有	
其他家長活動 / 聯繫	
<p>1. 家長面談日、專題家長會、家校聚會、家長觀課、家長學堂及家長分享會，親子活動（如：旅行、活動日）。2. 定期派發學校通訊、設立互聯網平台，促進家校聯繫及合作。3. 開設親子閱覽室供家長與幼兒閱讀，特設家庭事工部關顧家長在教養子女上的需要。</p>	

主要教育用品的收費 (2022 / 23學年)			
夏季校服	\$214 / 套	冬季校服	\$340 / 套
書包	\$89 / 個	茶點	\$1,100 / 年
課本	\$758 / 年	練習簿 / 作業	\$447 / 年
文具	\$132 / 年	寢具	沒有此項目

校長及教學人員每月薪酬幅度
(2023年3月資料)

- (i) ≤ \$30,000
- (ii) \$30,001 - \$40,000
- (iii) > \$40,000

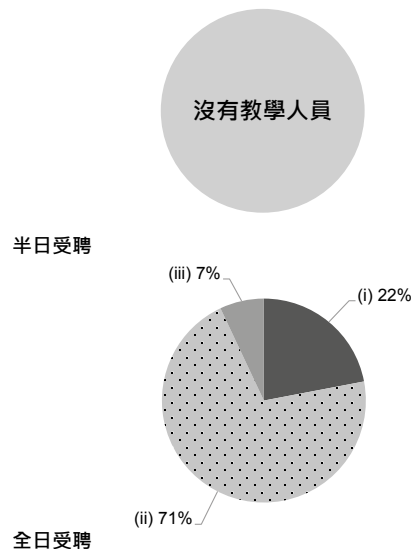

校長及教學人員幼兒教學年資
(2023年3月資料)

- (i) < 4 年
- (ii) 4 - 7 年
- (iii) > 7 年

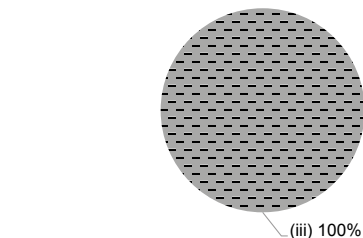

2021/22年度學校開支資料

開支帳目經核數師審核 有

- (i) 校長及教學人員薪酬
- (ii) 非教學人員薪酬
- (iii) 租金、管理費、差餉及地租
- (iv) 教學用品
- (v) 員工培訓及專業發展
- (vi) 其他開支

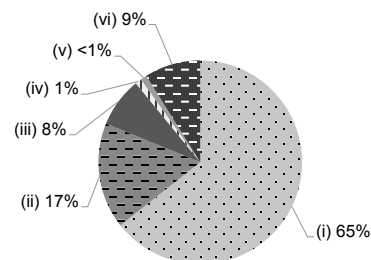



地址：新界荃灣大窩口邨富靜樓 208-214 號

學校編號 158488

電話：2480 0662

傳真：2426 9579

校址編號 0001

學校資料	
學校類別	非牟利
學生類別	男女
校監姓名	黎惠蓮女士
校長姓名	高妙娥女士
創校年份	1989
已使用課室的總容額 (2022年9月資料)	146
註冊課室數目	6
戶外遊戲場地	沒有
室內遊戲場地	有
音樂室	有
其他特別室 / 場地	圖書室、資源室
校長及教學人員總人數 (2022年9月資料) *	9
學校網址	http://www.plkgs.edu.hk/plkfcykg
質素評核：結果及報告	符合要求 https://www.edb.gov.hk/attachment/tc/edu-system/preprimary-kindergarten/quality-assurance-frame-work/qr/qv-report/PLK_TingMau.pdf

校長及教學人員資歷及人數 (2022年9月資料) *	
學歷	
持有學位	8
非持有學位	1
專業資格	
幼兒教育證書或以上	8
合格幼稚園教師	1
其他師資訓練	0
合格助理幼稚園教師	0
其他	0

* 不包括任職0-2歲級別之教師

師生比例 (2022年9月資料)	
上午時段師生比例	1 : 12.4
下午時段師生比例	1 : 8.9
上述比例包括 2-3 歲班級	沒有

學生人數 (2022年9月資料)				
	幼兒班	低班	高班	總數
上午班	13	19	18	50
下午班	0	0	0	0
全日班	12	29	21	62

全年學費 (2023 / 24學年)				
		幼兒班	低班	高班
扣減政府資助後的 全年學費 (期數)	上午班	免費	免費	免費
	下午班	免費	免費	免費
	全日班	\$8,270 (10)	\$8,270 (10)	\$8,270 (10)

有關學費資料詳情，請參看收費證明書。

幼兒服務 (2022年9月資料)			
提供2-3歲幼兒服務	-	提供2歲以下幼兒服務	-
收費水平 (全年)	- (半日)	收錄2-3歲級別兒童人數	0
	- (全日)	參加幼兒中心資助計劃	-
提供暫托服務	-	提供延長服務時間	-

課程資料

課程類別：本地
課程規劃
課程以培養幼兒的學習興趣、建立正面的價值觀和積極態度，獲得全面而均衡的發展。
本校會遵照《幼稚園教育課程指引》(2017)規劃課程，不會要求幼兒班兒童執筆寫字，亦不會要求兒童做機械式的抄寫或操練式的計算練習。
學習 / 教學模式及活動
以兒童為主導，配合幼兒發展、能力、興趣、需要和圍繞他們的生活經驗，提供綜合性課程設計，透過主題教學、小組活動、設計活動、模擬遊戲及戶外參觀等等，對不同主題進行探討，以活潑及生活化引發和培養兒童主動學習，讓兒童在自然愉快的環境下健康地成長。
兒童學習經驗評估
是採用持續性觀察的評估模式，更為兒童設立個人學習歷程檔案，根據多方面的資料評估兒童表現，從而調適學習進度。

學校特色

學校使命及抱負
本著保良局一貫的辦學宗旨，以促進五育均衡發展為目標，配合學前教育的變革，提供優質的幼兒教育服務。
對學生支援
設有駐校社工服務、新生適應期、幼小銜接活動及與社區機構合作。
對非華語學童的支援
獲批支援非華語學童的資助；增聘教學人員 / 教學助理以支援非華語學童學習中文；安排翻譯 / 傳譯服務。
對有特殊需要的學童的支援
正在參與到校學前康復服務。
與家長聯繫
家長教師會：有
其他家長活動 / 聯繫
可透過家長日、觀課日、親子運動會、親子旅行、家長義工小組、家長講座、通告、網頁、校訊、問卷、電話、意見箱與學校聯繫。

主要教育用品的收費 (2022 / 23學年)

夏季校服	\$371-393 / 套	冬季校服	\$798-848 / 套
書包	\$57 / 個	茶點	\$700 / 年
課本	\$1,452-1,597 / 年	練習簿 / 作業	\$112-273 / 年
文具	\$0 / 年	寢具	沒有此項目

校長及教學人員每月薪酬幅度 (2023年3月資料)

- (i) ≤ \$30,000
- (ii) \$30,001 - \$40,000
- (iii) > \$40,000

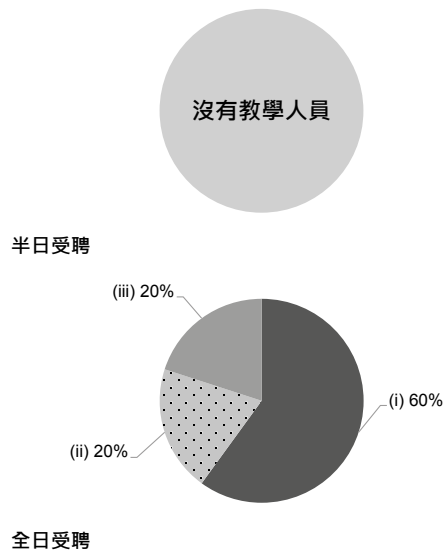

校長及教學人員幼兒教學年資 (2023年3月資料)

- (i) < 4 年
- (ii) 4 - 7 年
- (iii) > 7 年

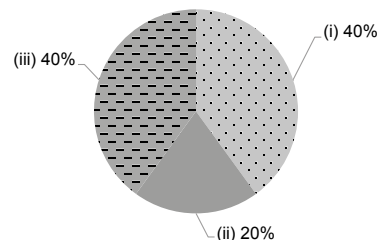

2021/22年度學校開支資料

開支帳目經核數師審核 有

- (i) 校長及教學人員薪酬
- (ii) 非教學人員薪酬
- (iii) 租金、管理費、差餉及地租
- (iv) 教學用品
- (v) 員工培訓及專業發展
- (vi) 其他開支

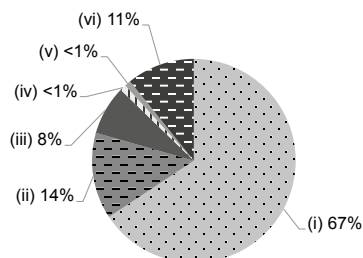



地址：新界葵涌葵芳邨葵安樓地下 15-22 號

學校編號 566675

電話：2421 6021

傳真：2619 0559

校址編號 0001

學校資料	
學校類別	非牟利
學生類別	男女
校監姓名	黎惠蓮女士
校長姓名	葉慧敏女士
創校年份	1993
已使用課室的總容額 (2022年9月資料)	111
註冊課室數目	4
戶外遊戲場地	沒有
室內遊戲場地	有
音樂室	有
其他特別室 / 場地	個別訓練學習室
校長及教學人員總人數 (2022年9月資料) *	12
學校網址	https://www.poleungkuk.org.hk/child-care-services/lcwckfkg/school-info
質素評核：結果及報告	符合要求 https://www.edb.gov.hk/attachment/tc/edu-system/preprimary-kindergarten/quality-assurance-frame-work/qr/qv-report/PLK_KwaiFong.pdf

校長及教學人員資歷及人數 (2022年9月資料) *	
學歷	
持有學位	8
非持有學位	4
專業資格	
幼兒教育證書或以上	12
合格幼稚園教師	0
其他師資訓練	0
合格助理幼稚園教師	0
其他	0

* 不包括任職0-2歲級別之教師

師生比例 (2022年9月資料)	
上午時段師生比例	1 : 8.5
下午時段師生比例	1 : 8.5
上述比例包括 2-3 歲班級	有

學生人數 (2022年9月資料)				
	幼兒班	低班	高班	總數
上午班	0	0	0	0
下午班	0	0	0	0
全日班	28	28	30	86

全年學費 (2023 / 24學年)				
		幼兒班	低班	高班
扣減政府資助後的全年學費 (期數)	上午班	-	-	-
	下午班	-	-	-
	全日班	\$13,392 (12)	\$13,392 (12)	\$13,392 (12)

有關學費資料詳情，請參看收費證明書。

幼兒服務 (2022年9月資料)			
提供2-3歲幼兒服務	有	提供2歲以下幼兒服務	沒有
收費水平 (全年)	- (半日)	收錄2-3歲級別兒童人數	16
	\$35,964 (全日)	參加幼兒中心資助計劃	有
提供暫托服務	有	提供延長服務時間	有

課程資料	
課程類別：本地	
課程規劃	
<p>按幼兒發展設計以幼兒為本的課程，學習編排採多元化設計安排，重視聽、講、讀、寫的語文能力發展。採探究式科學學習，讓幼兒從操作中實踐，體驗從中學的發現學習。透過戲劇進行情意教育，鼓勵幼兒發揮創意和想像，推行奧福音樂、創意美術，培育均衡多元化發展。課程透過多感官學習，鼓勵探索，提升幼兒解難能力和學習興趣，特設課程發展組持續檢視和監察課程進度。</p> <p>本校會遵照《幼稚園教育課程指引》(2017)規劃課程，不會要求幼兒班兒童執筆寫字，亦不會要求兒童做機械式的抄寫或操練式的計算練習。</p>	
學習 / 教學模式及活動	
<p>學習重親身探索和創意，鼓勵走出課堂學習，透過參與社區活動，如參觀學習、探訪、講座等開廣幼兒視野，豐富幼兒見識。推行活動教學，輔以專題研習，加上個別及小組學習，促進幼兒學習發展。重視音樂美術學習，由資深音樂教師按奧福音樂理念推行音樂活動。營造語言學習環境，促進語言能力發展，由外籍教師教授英語。</p>	
兒童學習經驗評估	
<p>重視幼兒的持續性發展，透過日常活動、學習，評估幼兒的發展，以幼兒學習歷程檔案，紀錄幼兒身心健康、群性及社會文化、學習態度及技能、創意美感各大範疇的持續性發展。每月進行學習評估，報告幼兒學習表現及發展。每學期評估幼兒的全面性發展，作總結性評估。</p>	

學校特色	
學校使命及抱負	
<p>配合社會與家庭的需要，提供多元化之幼兒服務，設有全日班、兼收、暫托及延展服務，使幼兒獲得全面的照顧及教育。設計豐富的學習環境，培養幼兒的探索及自學精神，為終身學習奠基。</p>	
對學生支援	
<p>設有駐校社工，定期安排學生及家長小組，促進幼兒及家長的學習和成長。社工透過溝通瞭解幼兒與家長的需要，在需要時提供專業輔導及轉介。為有特殊需要幼兒提供語言、物理、職業治療及心理學家支援服務，另為有需要幼兒提供語言、情緒、行為、學習發展等支援服務計劃，促進幼兒發展。延伸性支援服務有為畢業生升小學後提供的專業輔助醫療計劃，英語學會的英語延續發展計劃，支援和鼓勵幼兒持續性發展。</p>	
對非華語學童的支援	
<p>獲批支援非華語學童的資助；安排翻譯 / 傳譯服務；鼓勵非華語家長義工參與以加強學校與家長之間的溝通；建構豐富學習中文的語言環境；建構共融校園以促進學生的融合；促進教師參加專業發展計劃，建立幫助非華語學童學習中文的策略。</p>	
對有特殊需要的學童的支援	
<p>正在參與到校學前康復服務。</p>	
與家長聯繫	
家長教師會：有	
其他家長活動 / 聯繫	
<p>家長活動和聯繫方式，學校重視家長溝通，方式包括有：家長講座、家長小組、家長通訊、刊物圖訊、展板、家長會、家長日等。家長活動有：親子活動、參觀學習活動、親子旅行、親子運動會、生日及節日慶祝活動、講座及工作坊等。另有專業治療師提供之家長訓練及諮詢活動等。</p>	

主要教育用品的收費 (2022 / 23學年)			
夏季校服	\$72-112 / 套	冬季校服	\$277-406 / 套
書包	\$34 / 個	茶點	沒有此項目
課本	\$748-770 / 年	練習簿 / 作業	\$0 / 年
文具	沒有此項目	寢具	沒有此項目

校長及教學人員每月薪酬幅度
(2023年3月資料)

- (i) ≤ \$30,000
- (ii) \$30,001 - \$40,000
- (iii) > \$40,000

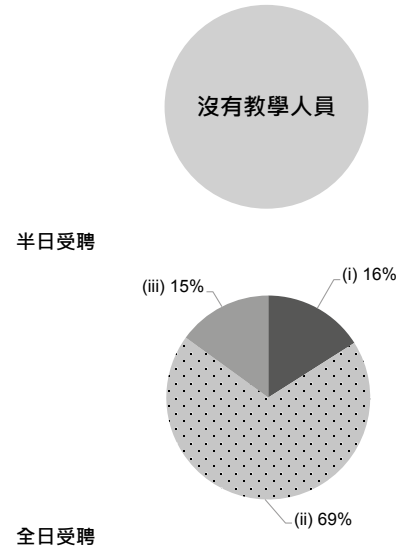

校長及教學人員幼兒教學年資
(2023年3月資料)

- (i) < 4 年
- (ii) 4 - 7 年
- (iii) > 7 年

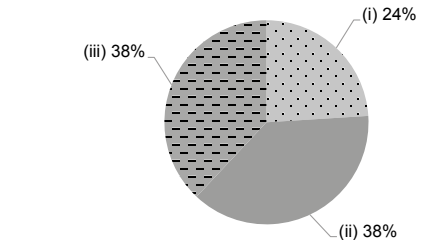

2021/22年度學校開支資料

開支帳目經核數師審核 有

- (i) 校長及教學人員薪酬
- (ii) 非教學人員薪酬
- (iii) 租金、管理費、差餉及地租
- (iv) 教學用品
- (v) 員工培訓及專業發展
- (vi) 其他開支

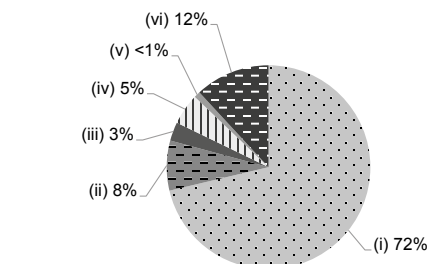



保良局李俊駒伉儷幼稚園

有參加
2023/24 學年幼稚園教育計劃

地址：新界葵涌葵盛東邨盛逸樓平台 B 及 C 座

學校編號 563994

電話：2419 2734

傳真：2419 2735

校址編號 0001

學校資料	
學校類別	非牟利
學生類別	男女
校監姓名	黎惠蓮女士
校長姓名	許慧賢女士
創校年份	2000
已使用課室的總容額 (2022年9月資料)	124
註冊課室數目	4
戶外遊戲場地	沒有
室內遊戲場地	有
音樂室	有
其他特別室 / 場地	小組學習室
校長及教學人員總人數 (2022年9月資料) *	10
學校網址	https://www.poleungkuk.org.hk/child-care-services/clkgn/school-info
質素評核：結果及報告	符合要求 https://www.edb.gov.hk/attachment/tc/edu-system/preprimary-kindergarten/quality-assurance-frame-work/qr/qr-report/PLK_KwaiShing.pdf

校長及教學人員資歷及人數 (2022年9月資料) *	
學歷	
持有學位	7
非持有學位	3
專業資格	
幼兒教育證書或以上	9
合格幼稚園教師	1
其他師資訓練	0
合格助理幼稚園教師	0
其他	0

* 不包括任職0-2歲級別之教師

師生比例 (2022年9月資料)	
上午時段師生比例	1 : 8.6
下午時段師生比例	1 : 8.6
上述比例包括 2-3 歲班級	有

學生人數 (2022年9月資料)				
	幼兒班	低班	高班	總數
上午班	0	0	0	0
下午班	0	0	0	0
全日班	24	26	29	79

全年學費 (2023 / 24學年)				
		幼兒班	低班	高班
扣減政府資助後的全年學費 (期數)	上午班	-	-	-
	下午班	-	-	-
	全日班	\$15,756 (12)	\$15,756 (12)	\$15,756 (12)

有關學費資料詳情，請參看收費證明書。

幼兒服務 (2022年9月資料)			
提供2-3歲幼兒服務	有	提供2歲以下幼兒服務	沒有
收費水平 (全年)	- (半日)	收錄2-3歲級別兒童人數	7
	\$36,996 (全日)	參加幼兒中心資助計劃	有
提供暫托服務	沒有	提供延長服務時間	有

課程資料	
課程類別：本地	
課程規劃	
<p>根據幼兒發展設計以幼兒為本之課程，學習結合幼兒生活經驗及興趣。透過多元化活動和多感官學習，促進兒童德、智、體、群、美五育平衡發展。學校配合社會發展定期檢視課程。</p> <p>本校會遵照《幼稚園教育課程指引》(2017)規劃課程，不會要求幼兒班兒童執筆寫字，亦不會要求兒童做機械式的抄寫或操練式的計算練習。</p>	
學習 / 教學模式及活動	
<p>學習著重創意和探索，提升思維能力及學習解決困難，多讓幼兒走出課堂學習。教學方式：活動教學、專題研習、小組活動、個別輔導、外籍教師教授英語。活動包括：推行奧福音樂理念、視覺藝術活動、教育戲劇、創意戲劇、科學活動、社交解難活動。</p>	
兒童學習經驗評估	
<p>設立兒童學習歷程檔案，進行持續性評估。每月進行學習評估，每學期進行總結性評估。</p>	

學校特色	
學校使命及抱負	
<p>配合社會與家庭需要，提供多元化幼兒服務，使幼兒獲得全面優質的教育及照顧，支援有需要之家庭。提供悉心及妥善的照顧與關懷，讓幼兒在愛心下健康成長。設計豐富的學習環境，培養幼兒探索及自學精神，為終身學習奠基。</p>	
對學生支援	
<p>設迎新及小一適應輔導、家長面談、親子活動、家長義工及為有需要幼兒提供各種專業輔助醫療服務及轉介服務。設駐校社工：提供家長教育、兒童輔導、家長小組、個案諮詢等。</p>	
對非華語學童的支援	
<p>建構共融校園以促進學生的融合；促進教師參加專業發展計劃，建立幫助非華語學童學習中文的策略。</p>	
對有特殊需要的學童的支援	
<p>正在參與到校學前康復服務。</p>	
與家長聯繫	
<p>家長教師會：沒有</p>	
其他家長活動 / 聯繫	
<p>家長觀課、家長會、家長日、家長小組、家長資源角、家長通訊、家長講座、親子活動等。</p>	

主要教育用品的收費 (2022 / 23學年)			
夏季校服	\$72-112 / 套	冬季校服	\$277-406 / 套
書包	\$34 / 個	茶點	沒有此項目
課本	\$748-770 / 年	練習簿 / 作業	\$0 / 年
文具	\$0 / 年	寢具	\$0 / 套

校長及教學人員每月薪酬幅度
(2023年3月資料)

- (i) ≤ \$30,000
- (ii) \$30,001 - \$40,000
- (iii) > \$40,000

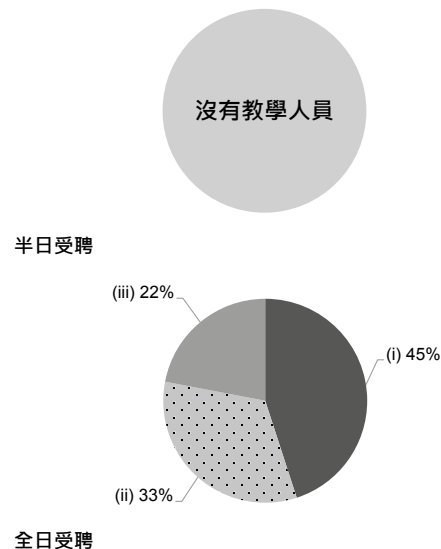

校長及教學人員幼兒教學年資
(2023年3月資料)

- (i) < 4 年
- (ii) 4 - 7 年
- (iii) > 7 年

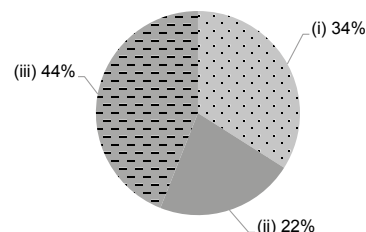

2021/22年度學校開支資料

開支帳目經核數師審核 有

- (i) 校長及教學人員薪酬
- (ii) 非教學人員薪酬
- (iii) 租金、管理費、差餉及地租
- (iv) 教學用品
- (v) 員工培訓及專業發展
- (vi) 其他開支

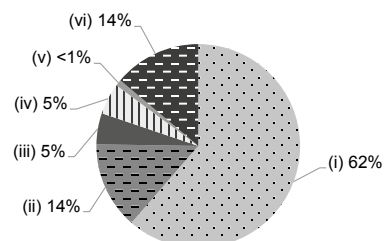



地址：九龍荔枝角華荔邨賞荔樓 7 字樓 703 室

學校編號 542768

電話：2121 0201

傳真：2121 0212

校址編號 0001

學校資料	
學校類別	非牟利
學生類別	男女
校監姓名	黎惠蓮女士
校長姓名	王莉婷女士
創校年份	2002
已使用課室的總容額 (2022年9月資料)	156
註冊課室數目	8
戶外遊戲場地	有
室內遊戲場地	有
音樂室	有
其他特別室 / 場地	Jelic 多元智能寶盒蒙特梭利教具區、多媒體視聽室、多元智能室、圖書室、音樂舞蹈室及體能室、觸感活動區：大型 Lego 牆、創意繪畫牆、彩蛋牆、建構牆、水陸生態天地、水耕天地、太陽能養魚區及小園圃等
校長及教學人員總人數 (2022年9月資料) *	8
學校網址	https://www.plkgs.edu.hk/plkmtwckg
質素評核：結果及報告	符合要求 https://www.edb.gov.hk/attachment/tc/edu-system/preprimary-kindergarten/quality-assurance-frame-work/qf/qf-report/PLK_MrsTamWahChing.pdf

校長及教學人員資歷及人數 (2022年9月資料) *	
學歷	
持有學位	4
非持有學位	4
專業資格	
幼兒教育證書或以上	8
合格幼稚園教師	0
其他師資訓練	0
合格助理幼稚園教師	0
其他	0

* 不包括任職0-2歲級別之教師

師生比例 (2022年9月資料)	
上午時段師生比例	1 : 12.4
下午時段師生比例	1 : 6.5
上述比例包括 2-3 歲班級	沒有

學生人數 (2022年9月資料)				
	幼兒班	低班	高班	總數
上午班	14	18	15	47
下午班	0	0	0	0
全日班	15	18	19	52

全年學費 (2023 / 24學年)				
		幼兒班	低班	高班
扣減政府資助後的全年學費 (期數)	上午班	免費	免費	免費
	下午班	-	-	-
	全日班	\$11,310 (10)	\$11,310 (10)	\$11,310 (10)

有關學費資料詳情，請參看收費證明書。

幼兒服務 (2022年9月資料)			
提供2-3歲幼兒服務	-	提供2歲以下幼兒服務	-
收費水平 (全年)	- (半日)	收錄2-3歲級別兒童人數	0
	- (全日)	參加幼兒中心資助計劃	-
提供暫托服務	-	提供延長服務時間	-

課程資料	
課程類別：本地	
課程規劃	
<p>依據教育局《幼稚園教育課程指引》2017之六大範疇：體能與健康、大自然與生活、個人與群體、幼兒數學、語文及藝術與創意來編排課程；配合幼兒於不同年齡層的發展，並按幼兒的能力、興趣和生活經驗來統整課程。</p> <p>本校會遵照《幼稚園教育課程指引》(2017)規劃課程，不會要求幼兒班兒童執筆寫字，亦不會要求兒童做機械式的抄寫或操練式的計算練習。</p>	
學習 / 教學模式及活動	
<p>提供探索和體驗為本的學習模式，設計多元智能活動讓幼兒自主學習，讓幼兒多參與合作性遊戲及建構性遊戲，增加幼兒解難能力、創意思維、合作性。持續推行多元化的環保教育活動，如：親子有機種植活動、水耕機種植、綠色環保講座、環保圖工製作、使用再生能源及無煙教育等，共同締造綠色校園。推行英語繪本班，由資深外籍英語老師，讓幼兒透過閱讀認識英語文學及繪本故事，配合聽、講、讀、寫，以及語法和詞彙的運用。引入JELIC多元智能寶盒，涵蓋智能啟發、數理演繹、組合思考、生活技能、語文表達、美感創造等，讓幼兒「從做中學」。邀請澳洲著名正向教育顧問及專業團隊，推動正向教育，致力建立一所關愛及學習型社群的正向校園，培養堅毅的抗逆能力，勇於面對挫折及各種挑戰。此外，本園將戲劇教育元素融入教學中，透過角色人物、空間環境、故事情節的表達工具，貫徹「從遊戲中學習」的概念，提供生活化的學習經歷。</p>	
兒童學習經驗評估	
<p>本園根據幼兒不同的學習範疇設立專題研習評估表、課堂觀察、兒童整體發展報告、學習日誌、兒童在家生活表現評估和兒童學習檔案進行持續性評估，因應實況及需要作適切調較，並讓教師、幼兒及家長參與評估工作，檢視課程內容和實施的成效。透過每學期派發評估檔案，具體地反映幼兒的學習的表現和發展，同時提供回饋，以促進及共同見證幼兒的學習與成長。</p>	

學校特色	
學校使命及抱負	
<p>本園秉承保良局辦學宗旨「愛、敬、勤、誠」為校訓，廣施教化，以幼兒為本，五育並重，營造優質學習環境，配合多元化遊戲學習模式，編制優質的「校本課程」，激發幼兒內在潛能，透過觀察、探索、思考、想像及創造，且喜愛學習，從小掌握知識、技能及態度，促進幼兒全人發展，實踐所學，以正向人生態度回饋社會。</p>	
對學生支援	
<p>駐校社工服務、新生適應期、小一模擬活動、參觀小學、與社區舉辦體適能測試、家長及親子講座、環保活動講座、資訊及協助非華語學生學中文支援服務等。</p>	
對非華語學童的支援	
<p>獲批支援非華語學童的資助；增聘教學人員 / 教學助理以支援非華語學童學習中文；鼓勵非華語家長義工參與以加強學校與家長之間的溝通；建構豐富學習中文的語言環境；建構共融校園以促進學生的融合；與非政府機構協作以建構融合校園；促進教師參加專業發展計劃，建立幫助非華語學童學習中文的策略。</p>	
對有特殊需要的學童的支援	
<p>正在參與到校學前康復服務。為使有特殊需要兒童在訓練的黃金期及早獲得所需訓練，本園透過跨專業服務團隊為參與保良局傲翔計劃提供到校服務，及早為正在社署資助學前康復服務輪候冊上的學童提供康復服務。</p>	
與家長聯繫	
家長教師會：有	
其他家長活動 / 聯繫	
<p>親子活動、家長義工團、家長會、家長觀課、家長日、親職講座、通告、手冊、電話交流、校訊、網頁、電郵、家庭觀察記錄及問卷等。</p>	

主要教育用品的收費 (2022 / 23學年)			
夏季校服	\$390-430 / 套	冬季校服	\$920 / 套
書包	\$60 / 個	茶點	\$1,145 / 年
課本	\$1,300-1,450 / 年	練習簿 / 作業	\$110-200 / 年
文具	\$100-200 / 年	寢具	\$42 / 套

校長及教學人員每月薪酬幅度 (2023年3月資料)

- (i) ≤ \$30,000
- (ii) \$30,001 - \$40,000
- (iii) > \$40,000

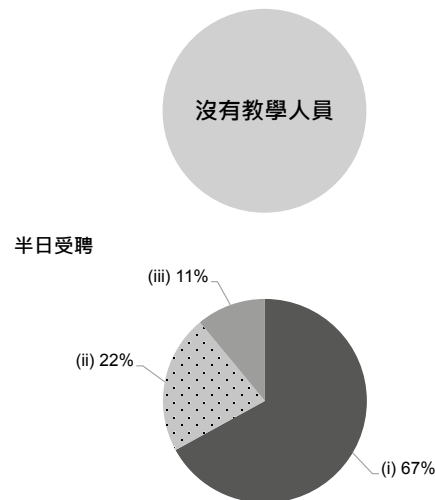

全日受聘

校長及教學人員幼兒教學年資 (2023年3月資料)

- (i) < 4 年
- (ii) 4 - 7 年
- (iii) > 7 年

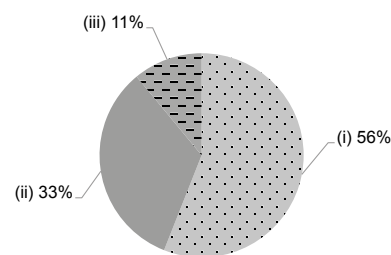

2021/22年度學校開支資料

開支帳目經核數師審核 正在審核中

- (i) 校長及教學人員薪酬
- (ii) 非教學人員薪酬
- (iii) 租金、管理費、差餉及地租
- (iv) 教學用品
- (v) 員工培訓及專業發展
- (vi) 其他開支

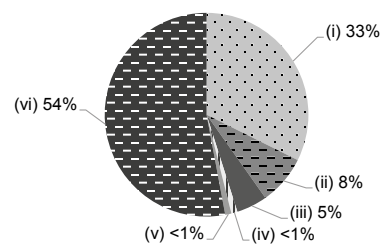



保良局曹金霖夫人幼稚園

有參加
2023/24 學年幼稚園教育計劃

地址：新界青衣長安邨安潤樓地下

學校編號 158453

電話：2431 4904

傳真：2435 0790

校址編號 0001

學校資料	
學校類別	非牟利
學生類別	男女
校監姓名	黎惠蓮女士
校長姓名	王莉婷女士
創校年份	1989
已使用課室的總容額 (2022年9月資料)	272
註冊課室數目	7
戶外遊戲場地	沒有
室內遊戲場地	有
音樂室	有
其他特別室 / 場地	多元活動室、圖書區
校長及教學人員總人數 (2022年9月資料) *	14
學校網址	https://www.plkks.edu.hk/plkcklkg/
質素評核：結果及報告	符合要求 https://www.edb.gov.hk/attachment/tc/edu-system/preprimary-kindergarten/quality-assurance-frame-work/qr/qr-report/PLK_MrsCKL.pdf

校長及教學人員資歷及人數 (2022年9月資料) *	
學歷	
持有學位	10
非持有學位	4
專業資格	
幼兒教育證書或以上	14
合格幼稚園教師	0
其他師資訓練	0
合格助理幼稚園教師	0
其他	0

* 不包括任職0-2歲級別之教師

師生比例 (2022年9月資料)	
上午時段師生比例	1 : 11.6
下午時段師生比例	1 : 6.2
上述比例包括 2-3 歲班級	沒有

學生人數 (2022年9月資料)				
	幼兒班	低班	高班	總數
上午班	37	32	41	110
下午班	8	9	10	27
全日班	15	25	13	53

全年學費 (2023 / 24學年)				
		幼兒班	低班	高班
扣減政府資助後的全年學費 (期數)	上午班	免費	免費	免費
	下午班	免費	免費	免費
	全日班	\$8,400 (10)	\$8,400 (10)	\$8,400 (10)

有關學費資料詳情，請參看收費證明書。

幼兒服務 (2022年9月資料)			
提供2-3歲幼兒服務	-	提供2歲以下幼兒服務	-
收費水平 (全年)	- (半日)	收錄2-3歲級別兒童人數	0
	- (全日)	參加幼兒中心資助計劃	-
提供暫托服務	-	提供延長服務時間	-

課程資料	
課程類別：本地	
課程規劃	
<p>1. 課程以幼兒為本，並參照教育局幼稚園教育課程指引，編排全面而均衡的跨學科校本課程，課程內容涵蓋幼兒的全人發展，致力培育幼兒之思維及解難能力，啟發他們主動學習的態度，發掘幼兒的潛能。2. 本校以生活化的主題教學為主，配以設計活動，打破學習範疇的界限，讓幼兒把所學與生活連繫。3. 重視幼兒品德和正向情緒的培育，積極推行正向教育，以發展個人性格強項，並建立正面情緒和快樂感為重點，協助幼兒、家長及教職員邁向完滿人生。4. 學校關注培育幼兒兩文三語發展，專科英語老師每天均會為幼兒安排大班及小組的課堂活動，透過有趣和生活化的遊戲，加強互動與交流，鼓勵幼兒從活動和生活中應用，從而增強學習及應用英語的自信。</p> <p>本校會遵照《幼稚園教育課程指引》(2017)規劃課程，不會要求幼兒班兒童執筆寫字，亦不會要求兒童做機械式的抄寫或操練式的計算練習。</p>	
學習 / 教學模式及活動	
<p>透過富啟發性和有趣的遊戲，提升幼兒的學習成效及幼兒多元化的發展能力。1. 因應幼兒的不同的發展、需要及興趣設計課程活動，並採用活動教學，從遊戲中學習，以互動教學形式，建立兒童主動積極的學習態度。2. 正音正讀：透過遊戲、兒歌、故事及話劇培養兒童語音語言發展。並為幼兒提供英語及普通話的學習活動，以培養幼兒學習兩文三語的興趣和能力。3. 身心成長課程：為學生設計成長課程，關注兒童的身心發展。4. 閱讀文化：透過課堂及親子閱讀，培養幼兒閱讀興趣和言語表達能力。</p>	
兒童學習經驗評估	
<p>1. 以持續觀察方式，記錄和分析兒童的行為和學習表現。2. 蒐集兒童的作品資料，建立「學習歷程檔案」及「健康成長檔案」，分析兒童的成長表現。</p>	

學校特色	
學校使命及抱負	
<p>秉承保良局「愛、敬、勤、誠」的理念辦學。以兒童為本，發掘兒童的潛能，培育其有自學、思考、探索、自信及創新的精神，以奠定終身學習的良好基礎。</p>	
對學生支援	
<p>設立新生適應週、幼兒個別發展支援、小一適應活動、轉介服務、駐校社工服務、畢業生分享會等。</p>	
對非華語學童的支援	
<p>獲批支援非華語學童的資助；增聘教學人員 / 教學助理以支援非華語學童學習中文；安排翻譯 / 傳譯服務；鼓勵非華語家長義工參與以加強學校與家長之間的溝通；建構豐富學習中文的語言環境；建構共融校園以促進學生的融合；促進教師參加專業發展計劃，建立幫助非華語學童學習中文的策略。</p>	
對有特殊需要的學童的支援	
<p>正在參與到校學前康復服務。</p>	
與家長聯繫	
<p>家長教師會：沒有</p>	
其他家長活動 / 聯繫	
<p>家長義工團、開放日、家長面談日、網頁資訊、問卷調查、通告、校訊、親子工作坊、親子活動、親子伴讀、親子運動會、親子旅行及課堂活動協助等。</p>	

主要教育用品的收費 (2022 / 23學年)			
夏季校服	\$371-413 / 套	冬季校服	\$798-828 / 套
書包	\$57 / 個	茶點	\$1,000 / 年
課本	\$1,242-1,358 / 年	練習簿 / 作業	\$68-193 / 年
文具	\$361-459 / 年	寢具	\$0 / 套

校長及教學人員每月薪酬幅度 (2023年3月資料)

- (i) ≤ \$30,000
- (ii) \$30,001 - \$40,000
- (iii) > \$40,000

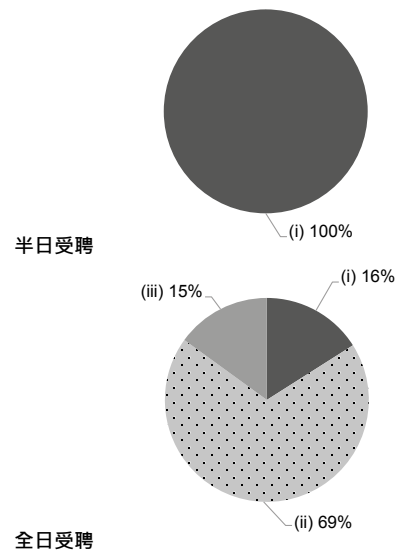

校長及教學人員幼兒教學年資 (2023年3月資料)

- (i) < 4 年
- (ii) 4 - 7 年
- (iii) > 7 年

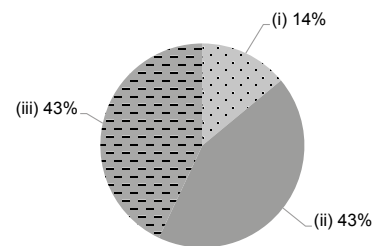

2021/22年度學校開支資料

開支帳目經核數師審核 有

- (i) 校長及教學人員薪酬
- (ii) 非教學人員薪酬
- (iii) 租金、管理費、差餉及地租
- (iv) 教學用品
- (v) 員工培訓及專業發展
- (vi) 其他開支

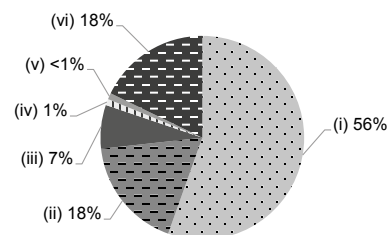



地址：新界青衣島長康邨青盛苑 O 座地下

學校編號 157813

電話：2497 4487

傳真：2433 0909

校址編號 0001

學校資料	
學校類別	非牟利
學生類別	男女
校監姓名	黎惠蓮女士
校長姓名	梁瑞瑤女士
創校年份	1985
已使用課室的總容額 (2022年9月資料)	396
註冊課室數目	9
戶外遊戲場地	有
室內遊戲場地	有
音樂室	有
其他特別室 / 場地	多元智能室
校長及教學人員總人數 (2022年9月資料) *	15
學校網址	https://www.plkks.edu.hk/plktpkg/
質素評核：結果及報告	符合要求 https://www.edb.gov.hk/attachment/tc/edu-system/preprimary-kindergarten/quality-assurance-frame-work/qr/qv-report/PLK_TingKaPing.pdf

校長及教學人員資歷及人數 (2022年9月資料) *	
學歷	
持有學位	12
非持有學位	3
專業資格	
幼兒教育證書或以上	14
合格幼稚園教師	1
其他師資訓練	0
合格助理幼稚園教師	0
其他	0

* 不包括任職0-2歲級別之教師

師生比例 (2022年9月資料)	
上午時段師生比例	1 : 12.9
下午時段師生比例	1 : 6.1
上述比例包括 2-3 歲班級	沒有

學生人數 (2022年9月資料)				
	幼兒班	低班	高班	總數
上午班	59	70	65	194
下午班	30	23	32	85
全日班	0	0	0	0

全年學費 (2023 / 24學年)				
		幼兒班	低班	高班
扣減政府資助後的全年學費 (期數)	上午班	免費	免費	免費
	下午班	免費	免費	免費
	全日班	-	-	-

有關學費資料詳情，請參看收費證明書。

幼兒服務 (2022年9月資料)			
提供2-3歲幼兒服務	-	提供2歲以下幼兒服務	-
收費水平 (全年)	- (半日)	收錄2-3歲級別兒童人數	0
	- (全日)	參加幼兒中心資助計劃	-
提供暫托服務	-	提供延長服務時間	-

課程資料

課程類別：本地

課程規劃

配合不同主題，以螺旋式安排深淺不同程度的課程，以配合兒童的發展及興趣，並着重提升語文的學習能力。本校課程亦著重透過遊戲和探索，讓幼兒在多元化的遊戲中學習，使兒童獲得均衡的發展，也著重培養幼兒良好的德育，故推行「正向教育」。另設有教育平台，讓家長可在家中與兒童一起學習。

本校會遵照《幼稚園教育課程指引》(2017)規劃課程，不會要求幼兒班兒童執筆寫字，亦不會要求兒童做機械式的抄寫或操練式的計算練習。

學習 / 教學模式及活動

以主題教學安排自由遊戲、小組學習、探索、自選及創意等活動讓兒童學習，並注重環境學習，使兒童能主動及積極參與活動。

兒童學習經驗評估

本園以持續觀察來評估兒童學習發展，有系統地收集幼兒各方面的學習表現，並設有「兒童發展資料冊」記錄兒童的發展。

學校特色

學校使命及抱負

學校以「愛、敬、勤、誠」為校訓。辦學宗旨以「促進五育均衡發展並配合教育改革，以學生為本，培養學生成為樂、善、勇、敢的新一代」。

對學生支援

設立兒童個別差異輔導、關顧校內有學習需要之兒童，會給予適當的支援及跟進，並設有駐校社工服務、轉介服務、小一生活模擬課堂、畢業學生分享會等。

對非華語學童的支援

獲批支援非華語學童的資助；建構豐富學習中文的語言環境；建構共融校園以促進學生的融合；促進教師參加專業發展計劃，建立幫助非華語學童學習中文的策略；參加由教育局舉辦的校本專業支援計劃。

對有特殊需要的學童的支援

正在參與到校學前康復服務。保良局傲翔計劃 - 到校學前康復服務

與家長聯繫

家長教師會：沒有

其他家長活動 / 聯繫

本園設有家長義工團，協助學校推行校內活動，加強家校合作，並定期安排親子活動、家長講座、家長觀課、定期出版學校通訊、學生家庭觀察表、家長意見調查表等。

主要教育用品的收費 (2022 / 23學年)

夏季校服	\$371-393 / 套	冬季校服	\$798 / 套
書包	\$55 / 個	茶點	\$960 / 年
課本	\$1,429-1,453 / 年	練習簿 / 作業	\$97-137 / 年
文具	\$13-33 / 年	寢具	沒有此項目

校長及教學人員每月薪酬幅度 (2023年3月資料)

- (i) ≤ \$30,000
- (ii) \$30,001 - \$40,000
- (iii) > \$40,000

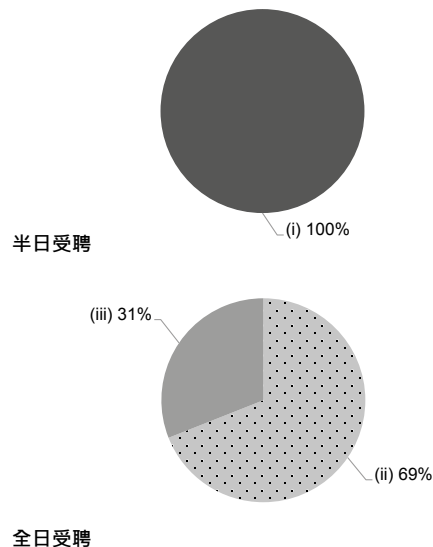

校長及教學人員幼兒教學年資 (2023年3月資料)

- (i) < 4 年
- (ii) 4 - 7 年
- (iii) > 7 年

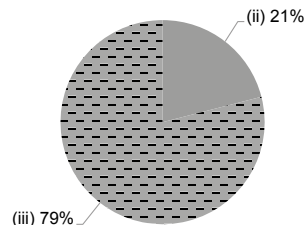

2021/22年度學校開支資料

開支帳目經核數師審核 有

- (i) 校長及教學人員薪酬
- (ii) 非教學人員薪酬
- (iii) 租金、管理費、差餉及地租
- (iv) 教學用品
- (v) 員工培訓及專業發展
- (vi) 其他開支

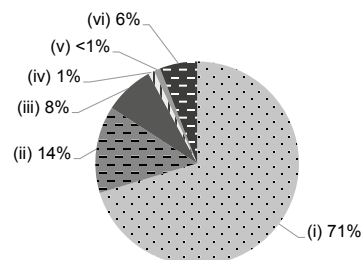



地址：新界葵涌石籬一邨石秀樓地下 1 號

學校編號 157856

電話：2487 4607

傳真：2481 5762

校址編號 0001

學校資料	
學校類別	非牟利
學生類別	男女
校監姓名	方若谷牧師
校長姓名	劉惠子女士
創校年份	1985
已使用課室的總容額 (2022年9月資料)	131
註冊課室數目	6
戶外遊戲場地	沒有
室內遊戲場地	有
音樂室	有
其他特別室 / 場地	自由遊戲區
校長及教學人員總人數 (2022年9月資料) *	6
學校網址	http://www.roalk.edu.hk
質素評核：結果及報告	符合要求 https://www.edb.gov.hk/attachment/tc/edu-system/preprimary-kindergarten/quality-assurance-frame-work/qr/qr-report/RockOfAge_Lutheran.pdf

校長及教學人員資歷及人數 (2022年9月資料) *	
學歷	
持有學位	1
非持有學位	5
專業資格	
幼兒教育證書或以上	6
合格幼稚園教師	0
其他師資訓練	0
合格助理幼稚園教師	0
其他	0

* 不包括任職0-2歲級別之教師

師生比例 (2022年9月資料)	
上午時段師生比例	1 : 11.0
下午時段師生比例	1 : 8.3
上述比例包括 2-3 歲班級	沒有

學生人數 (2022年9月資料)				
	幼兒班	低班	高班	總數
上午班	5	3	8	16
下午班	0	0	0	0
全日班	6	22	22	50

全年學費 (2023 / 24學年)				
		幼兒班	低班	高班
扣減政府資助後的全年學費 (期數)	上午班	免費	免費	免費
	下午班	-	-	-
	全日班	\$3,850 (11)	\$3,850 (11)	\$3,850 (11)

有關學費資料詳情，請參看收費證明書。

幼兒服務 (2022年9月資料)			
提供2-3歲幼兒服務	-	提供2歲以下幼兒服務	-
收費水平 (全年)	(半日)	收錄2-3歲級別兒童人數	0
	(全日)	參加幼兒中心資助計劃	-
提供暫托服務	-	提供延長服務時間	-

課程資料	
課程類別：本地	
課程規劃	
<p>根據兒童身心發展需要，配合兒童的學習興趣及生活經驗，培養求知精神、樂於探索，建立正面的價值觀和積極的態度。</p> <p>本校會遵照《幼稚園教育課程指引》(2017)規劃課程，不會要求幼兒班兒童執筆寫字，亦不會要求兒童做機械式的抄寫或操練式的計算練習。</p>	
學習 / 教學模式及活動	
<p>1. 活動教學，讓兒童透過親身體驗及自由遊戲活動來探索學習。 2. 透過觀察、討論、互動，學習新知識。 3. 參觀及探訪，擴闊兒童知識領域。</p>	
兒童學習經驗評估	
<p>以持續性觀察記錄兒童的學習成效。</p>	

學校特色	
學校使命及抱負	
<p>本著基督的愛，以[愛]培育幼兒，讓幼兒在愉快環境下學習，培育幼兒德、智、體、群、美及靈育各方面的均衡發展和養成良好生活習慣。</p>	
對學生支援	
<p>1. 新生家長會，講解幼兒初入學心理適應。 2. 開學前半年，不定時安排幼兒及家長到校進行小組遊戲，讓幼兒適應新環境。 3. 安排家長及學生參觀小學及不同社區機構。</p>	
對非華語學童的支援	
<p>獲批支援非華語學童的資助；增聘教學人員 / 教學助理以支援非華語學童學習中文；鼓勵非華語家長義工參與以加強學校與家長之間的溝通；建構豐富學習中文的語言環境；建構共融校園以促進學生的融合；與非政府機構協作以建構融合校園；促進教師參加專業發展計劃，建立幫助非華語學童學習中文的策略；參加由教育局舉辦的校本專業支援計劃。</p>	
對有特殊需要的學童的支援	
<p>正在參與到校學前康復服務。</p>	
與家長聯繫	
家長教師會：有	
其他家長活動 / 聯繫	
<p>家長會、專題講座、家長教師會、工作坊、親子活動、電話聯絡、通告、手冊、興趣班。</p>	

主要教育用品的收費 (2022 / 23學年)			
夏季校服	\$160 / 套	冬季校服	\$310 / 套
書包	\$100 / 個	茶點	\$935 / 年
課本	\$140-374 / 年	練習簿 / 作業	\$250-320 / 年
文具	\$145-160 / 年	寢具	沒有此項目

校長及教學人員每月薪酬幅度
(2023年3月資料)

- (i) ≤ \$30,000
- (ii) \$30,001 - \$40,000
- (iii) > \$40,000

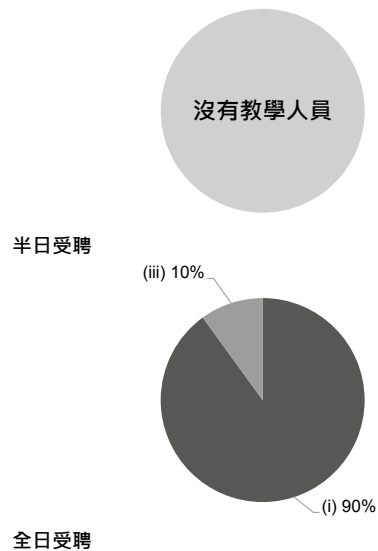

校長及教學人員幼兒教學年資
(2023年3月資料)

- (i) < 4 年
- (ii) 4 - 7 年
- (iii) > 7 年

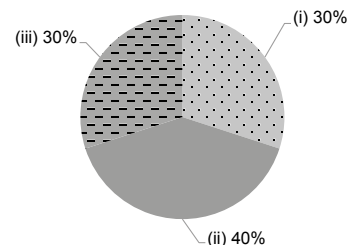

2021/22年度學校開支資料

開支帳目經核數師審核 有

- (i) 校長及教學人員薪酬
- (ii) 非教學人員薪酬
- (iii) 租金、管理費、差餉及地租
- (iv) 教學用品
- (v) 員工培訓及專業發展
- (vi) 其他開支

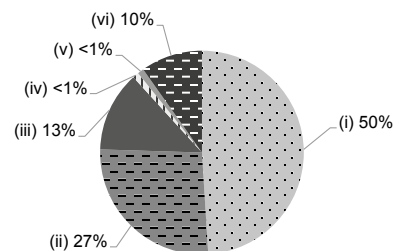



聖公會聖基道幼兒園 (葵涌)

有參加
2023/24 學年幼稚園教育計劃

地址：新界葵涌邨葵涌商場 3 樓平台 1 號單位

學校編號 568104

電話：2257 9331

傳真：2257 9322

校址編號 0001

學校資料	
學校類別	非牟利
學生類別	男女
校監姓名	關恒生先生
校長姓名	伍倩儀女士
創校年份	2006
已使用課室的總容額 (2022年9月資料)	88
註冊課室數目	不適用
戶外遊戲場地	沒有
室內遊戲場地	有
音樂室	有
其他特別室 / 場地	駐校社工室
校長及教學人員總人數 (2022年9月資料) *	10
學校網址	http://www.skhkckg.edu.hk
質素評核：結果及報告	符合要求 https://www.edb.gov.hk/attachment/tc/edu-system/preprimary-kindergarten/quality-assurance-frame-work/qr/qr-report/SKH_StChristophers_KwaiChung.pdf

校長及教學人員資歷及人數 (2022年9月資料) *	
學歷	
持有學位	7
非持有學位	3
專業資格	
幼兒教育證書或以上	10
合格幼稚園教師	0
其他師資訓練	0
合格助理幼稚園教師	0
其他	0

* 不包括任職0-2歲級別之教師

師生比例 (2022年9月資料)	
上午時段師生比例	1 : 9.5
下午時段師生比例	1 : 9.5
上述比例包括 2-3 歲班級	有

學生人數 (2022年9月資料)				
	幼兒班	低班	高班	總數
上午班	0	0	0	0
下午班	0	0	0	0
全日班	22	30	23	75

全年學費 (2023 / 24學年)				
		幼兒班	低班	高班
扣減政府資助後的全年學費 (期數)	上午班	-	-	-
	下午班	-	-	-
	全日班	\$7,284 (12)	\$7,284 (12)	\$7,284 (12)

有關學費資料詳情，請參看收費證明書。

幼兒服務 (2022年9月資料)			
提供2-3歲幼兒服務	有	提供2歲以下幼兒服務	沒有
收費水平 (全年)	- (半日)	收錄2-3歲級別兒童人數	20
	\$48,576 (全日)	參加幼兒中心資助計劃	有
提供暫托服務	沒有	提供延長服務時間	沒有

課程資料	
課程類別：本地	
課程規劃	
<p>教師因應兒童的興趣及能力而編排課程的內容。兒童透過小組形式學習及探索。</p> <p>本校會遵照《幼稚園教育課程指引》(2017)規劃課程，不會要求幼兒班兒童執筆寫字，亦不會要求兒童做機械式的抄寫或操練式的計算練習。</p>	
學習 / 教學模式及活動	
<p>採用繪本教學配合探究活動、設計活動及全語文教學，從而建立兒童三文兩語，設計、創建及解難的能力，擴闊他們的視野，發展兒童的探索能力，並綜合詩詞、歌賦等元素，認識中華文化。</p>	
兒童學習經驗評估	
<p>教師平時觀察兒童在各範疇的發展及持續評估兒童的表現，為每位兒童建立「兒童成長檔案」，按兒童年齡及發展編製「兒童成長紀錄報告」，每學期與家長個別面談及商議兒童學習及在校生活情況。</p>	

學校特色	
學校使命及抱負	
<p>啟發兒童思考，分析及解決問題的能力，發掘兒童之多元智能。培養兒童獨立自主能力，提昇人際技巧及自學精神，讓兒童在歡樂及無壓力中學習及成長，發揮創意。傳揚基督的愛，讓兒童自小認識主耶穌，學習彼此相愛的精神。</p>	
對學生支援	
<p>新生入園家長會、新生適應期、升小一家長會、小一模擬活動、宗教課程，機構提供心理學家、言語治療師、物理治療師、駐校社工輔導個別兒童的情緒及行為上的問題。</p>	
對非華語學童的支援	
<p>安排翻譯 / 傳譯服務。</p>	
對有特殊需要的學童的支援	
<p>正在參與到校學前康復服務。學前兒童到校支援服務、駐校社工</p>	
與家長聯繫	
<p>家長教師會：沒有</p>	
其他家長活動 / 聯繫	
<p>家長團契、家長專題講座、家長會、家長義工小組、親子旅行、節日慶祝會、畢業禮、結業禮、家長觀課、家長教師交流日、小一適應家長會、新生入園家長會、團訊、手冊、通告、EVI服務平台、幼兒園網頁、課程學習簡報會、提供親職教育班、親子閱讀計劃及親子活動。</p>	

主要教育用品的收費 (2022 / 23學年)			
夏季校服	\$407-417 / 套	冬季校服	\$924-940 / 套
書包	\$85 / 個	茶點	\$0 / 年
課本	\$1,049-1,085 / 年	練習簿 / 作業	\$0 / 年
文具	\$0 / 年	寢具	\$225 / 套

校長及教學人員每月薪酬幅度
(2023年3月資料)

- (i) ≤ \$30,000
- (ii) \$30,001 - \$40,000
- (iii) > \$40,000

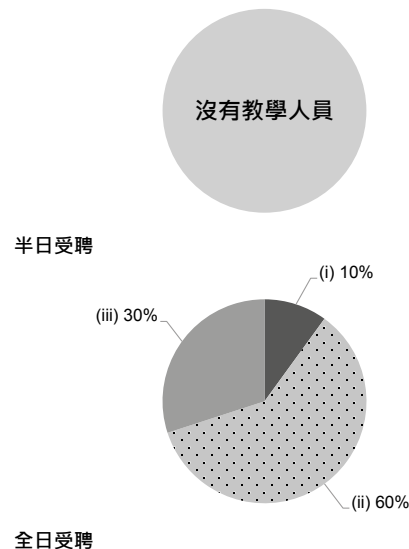

校長及教學人員幼兒教學年資
(2023年3月資料)

- (i) < 4 年
- (ii) 4 - 7 年
- (iii) > 7 年

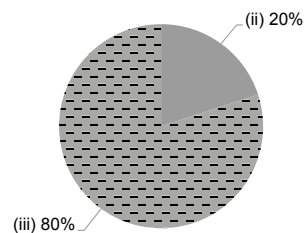

2021/22年度學校開支資料

開支帳目經核數師審核 有

- (i) 校長及教學人員薪酬
- (ii) 非教學人員薪酬
- (iii) 租金、管理費、差餉及地租
- (iv) 教學用品
- (v) 員工培訓及專業發展
- (vi) 其他開支

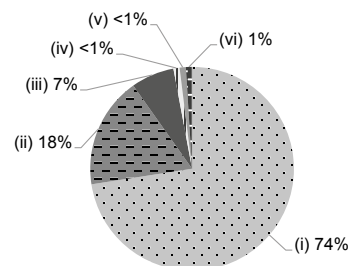



聖公會荊冕堂葵涌幼稚園

有參加
2023/24 學年幼稚園教育計劃

地址：新界葵涌邨春葵樓地下 4 號室

學校編號 526665

電話：2424 0321

傳真：2481 3434

校址編號 0001

學校資料

學校類別	非牟利
學生類別	男女
校監姓名	胡偉豪牧師
校長姓名	梁潔明女士
創校年份	1998
已使用課室的總容額 (2022年9月資料)	300
註冊課室數目	6
戶外遊戲場地	沒有
室內遊戲場地	有
音樂室	有
其他特別室 / 場地	探索自然角、閱讀台、美藝坊及醫療室
校長及教學人員總人數 (2022年9月資料) *	17
學校網址	http://skhcotkc.edu.hk/
質素評核：結果及報告	符合要求 https://www.edb.gov.hk/attachment/tc/edu-system/preprimary-kindergarten/quality-assurance-frame-work/qr/qr-report/SKHCTC_KC.pdf

校長及教學人員資歷及人數 (2022年9月資料) *

學歷	
持有學位	8
非持有學位	9
專業資格	
幼兒教育證書或以上	17
合格幼稚園教師	0
其他師資訓練	0
合格助理幼稚園教師	0
其他	0

* 不包括任職0-2歲級別之教師

師生比例 (2022年9月資料)

上午時段師生比例	1 : 10.6
下午時段師生比例	1 : 8.6
上述比例包括 2-3 歲班級	沒有

學生人數 (2022年9月資料)

	幼兒班	低班	高班	總數
上午班	60	40	40	140
下午班	27	27	53	107
全日班	0	20	20	40

全年學費 (2023 / 24學年)

		幼兒班	低班	高班
扣減政府資助後的全年學費 (期數)	上午班	免費	免費	免費
	下午班	免費	免費	免費
	全日班	\$5,190 (10)	\$5,190 (10)	\$5,190 (10)

有關學費資料詳情，請參看收費證明書。

幼兒服務 (2022年9月資料)

提供2-3歲幼兒服務	-	提供2歲以下幼兒服務	-
收費水平 (全年)	(半日)	收錄2-3歲級別兒童人數	0
	(全日)	參加幼兒中心資助計劃	-
提供暫托服務	-	提供延長服務時間	-

課程資料	
課程類別：本地	
課程規劃	
課程編寫以兒童為本，按著他們的發展需要及教育局的六大學習範疇提供多元化的學習經驗，從而激發他們的學習興趣，建立主動學習的基礎，能活學活用，培養他們自學的能力。	
本校會遵照《幼稚園教育課程指引》(2017)規劃課程，不會要求幼兒班兒童執筆寫字，亦不會要求兒童做機械式的抄寫或操練式的計算練習。	
學習 / 教學模式及活動	
採取活動教學形式，以結構式學習，鞏固幼兒的知識，再配合延展設計活動，透過資料搜集，讓兒童主動探索，培養多角度思考；因應幼兒的學習需要，安排不同的參觀活動，以擴闊他們的視野。	
兒童學習經驗評估	
教師定期以持續性評估的方法評估幼兒的發展及學習經驗，每兩個月派予家長評估學習小冊子，並透過日常溝通、家長會等，讓家長知悉及了解子女的發展進度。	

學校特色	
學校使命及抱負	
以「主耶穌基督的愛」提供優質教育，啟發幼兒內在的潛能，培養幼兒的想像力和創造力，建立積極的人生觀。凡事感謝，有愛心，懂得寬恕別人，在充滿愛與歡樂的環境中成長，讓幼兒在德、智、體、群、美、靈各方面得到整全的發展。	
對學生支援	
透過親子遊戲週，協助新生適應學校生活。安排參觀區內小學及進行各項小一模擬活動，為升讀小學作好準備。校方設有駐校社工，提供支援及輔導服務，舉辦一系列的成長課程，及為有需要的學生提供適切的輔導及轉介，以建立學童在朋輩間和師生間互助互愛之校園文化。	
對非華語學童的支援	
沒有非華語學童	
對有特殊需要的學童的支援	
正在參與到校學前康復服務。透過跨專業服務團隊為已獲社署資助學前康復服務輪候冊上的兒童，提供到校個人康復訓練。	
與家長聯繫	
家長教師會：沒有	
其他家長活動 / 聯繫	
我們不時舉辦各種親子活動，例如旅行和觀課，以讓家長有機會了解孩子在學校的學習情況。校方又定期安排家訪及家長小組活動，藉此加強家、校溝通，鞏固雙方的互信關係。通過上述努力，學校凝聚了家長，使他們成為幼稚園和教會的一分子。	

主要教育用品的收費 (2022 / 23學年)			
夏季校服	\$375 / 套	冬季校服	\$588-592 / 套
書包	\$129 / 個	茶點	\$390 / 年
課本	\$680 / 年	練習簿 / 作業	\$945-1,300 / 年
文具	\$249-439 / 年	寢具	沒有此項目

校長及教學人員每月薪酬幅度
(2023年3月資料)

- (i) ≤ \$30,000
- (ii) \$30,001 - \$40,000
- (iii) > \$40,000

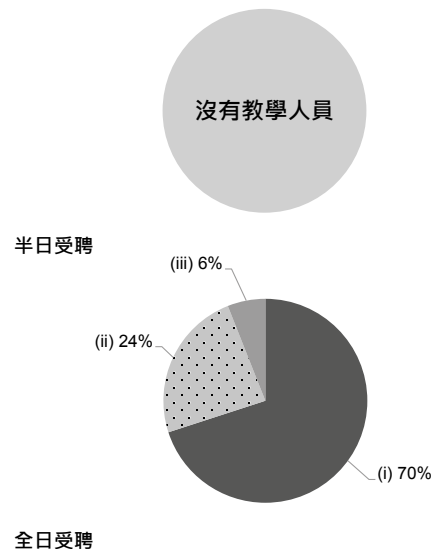

校長及教學人員幼兒教學年資
(2023年3月資料)

- (i) < 4 年
- (ii) 4 - 7 年
- (iii) > 7 年

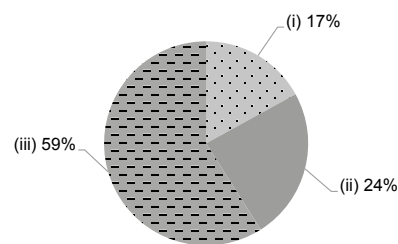

2021/22年度學校開支資料

開支帳目經核數師審核 有

- (i) 校長及教學人員薪酬
- (ii) 非教學人員薪酬
- (iii) 租金、管理費、差餉及地租
- (iv) 教學用品
- (v) 員工培訓及專業發展
- (vi) 其他開支

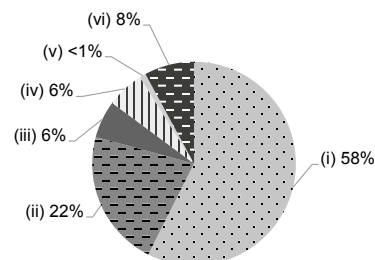



地址：新界荃灣德士古道 67-73 號地下至 1 樓及 3 樓至 4 樓部分

學校編號 153087

電話：2614 5323

傳真：2614 5020

校址編號 0001

學校資料	
學校類別	非牟利
學生類別	男女
校監姓名	胡偉豪先生
校長姓名	梁金歡女士
創校年份	2002
已使用課室的總容額 (2022年9月資料)	348
註冊課室數目	7
戶外遊戲場地	有
室內遊戲場地	有
音樂室	有
其他特別室 / 場地	多用途活動室、小聖堂、教堂、舞蹈室、輔導室、戶外種植花園
校長及教學人員總人數 (2022年9月資料) *	19
學校網址	http://skhcotsd.edu.hk
質素評核：結果及報告	符合要求 http://www.edb.gov.hk/attachment/tc/edu-system/preprimary-kindergarten/quality-assurance-frame-work/qr/qr-report/SKHCTC_Sadick.pdf

校長及教學人員資歷及人數 (2022年9月資料) *	
學歷	
持有學位	16
非持有學位	3
專業資格	
幼兒教育證書或以上	19
合格幼稚園教師	0
其他師資訓練	0
合格助理幼稚園教師	0
其他	0

* 不包括任職0-2歲級別之教師

師生比例 (2022年9月資料)	
上午時段師生比例	1 : 9.2
下午時段師生比例	1 : 8.8
上述比例包括 2-3 歲班級	沒有

學生人數 (2022年9月資料)				
	幼兒班	低班	高班	總數
上午班	58	58	58	174
下午班	54	58	56	168
全日班	0	0	0	0

全年學費 (2023 / 24學年)				
		幼兒班	低班	高班
扣減政府資助後的全年學費 (期數)	上午班	免費	免費	免費
	下午班	免費	免費	免費
	全日班	\$10,450 (10)	\$10,450 (10)	\$10,450 (10)

有關學費資料詳情，請參看收費證明書。

幼兒服務 (2022年9月資料)			
提供2-3歲幼兒服務	-	提供2歲以下幼兒服務	-
收費水平 (全年)	- (半日)	收錄2-3歲級別兒童人數	0
	- (全日)	參加幼兒中心資助計劃	-
提供暫托服務	-	提供延長服務時間	-

課程資料	
課程類別：本地	
課程規劃	
<p>以幼兒為本，課程編排以不同的教學方式去激發學生的學習動機及興趣，透過學校提供的豐富教學環境、適切的日程安排，以配合學生的整體發展需要。</p> <p>本校會遵照《幼稚園教育課程指引》(2017)規劃課程，不會要求幼兒班兒童執筆寫字，亦不會要求兒童做機械式的抄寫或操練式的計算練習。</p>	
學習 / 教學模式及活動	
<p>以設計活動為教學模式，配合結構式學習；透過幼兒與教師之互動及在自主而多元化的學習環境，並參與不同的參觀體驗活動中去建構知識。以達到「遊戲學習好開始·均衡發展樂成長」的教育目標。</p>	
兒童學習經驗評估	
<p>以持續性評估作為評估幼兒全面發展的方法，透過教師定期觀察，每個單元完結後進行幼兒學習概況及學習評估報告。</p>	

學校特色	
學校使命及抱負	
<p>以「主耶穌基督的愛」提供優質教育，啟發幼兒內在的潛能，培養幼兒的想像力和創造力，建立積極的人生觀。凡事感謝，有愛心，懂得寬恕別人，在充滿愛與歡樂的環境中成長，讓幼兒在德、智、體、群、美、靈各方面得到整全的發展。</p>	
對學生支援	
<p>提供新生遊戲周，幫助幼兒適應幼稚園生活，安排參觀區內小學及進行小一模擬活動以銜接小一作準備，與家長及社區團體建立緊密之聯繫以關顧幼兒的發展需要，對有特別需要的幼兒會作出合適的轉介。</p>	
對非華語學童的支援	
沒有非華語學童	
對有特殊需要的學童的支援	
正在參與到校學前康復服務。愛·孩子 - 在學前單位提供社工服務先導計劃	
與家長聯繫	
家長教師會：沒有	
其他家長活動 / 聯繫	
<p>定期舉辦親子遊戲活動周及旅行等，並為家長安排專題講座、工作坊、到校參與設計活動及出版校訊。學校亦設有圖書借閱服務，可供幼兒或家長借用書籍或影音用品。社工會協助有需要的幼兒及家長。每年舉辦兩次家長接見日，以彼此了解幼兒的學習及發展情況。</p>	

主要教育用品的收費 (2022 / 23學年)			
夏季校服	\$375 / 套	冬季校服	\$588 / 套
書包	\$120 / 個	茶點	\$480 / 年
課本	\$524-530 / 年	練習簿 / 作業	\$131-305 / 年
文具	\$489-608 / 年	寢具	沒有此項目

校長及教學人員每月薪酬幅度 (2023年3月資料)

- (i) ≤ \$30,000
- (ii) \$30,001 - \$40,000
- (iii) > \$40,000

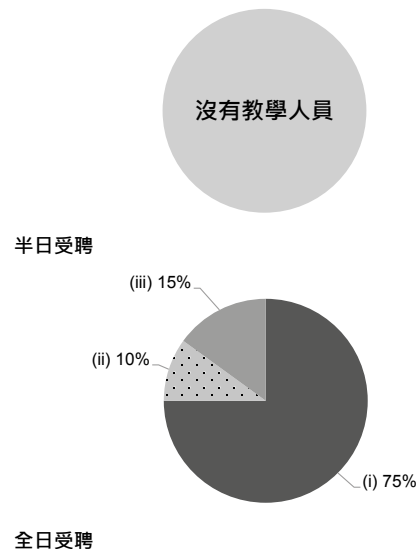

校長及教學人員幼兒教學年資 (2023年3月資料)

- (i) < 4 年
- (ii) 4 - 7 年
- (iii) > 7 年

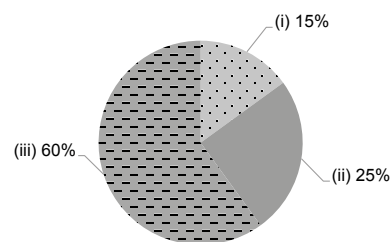

2021/22年度學校開支資料

開支帳目經核數師審核 有

- (i) 校長及教學人員薪酬
- (ii) 非教學人員薪酬
- (iii) 租金、管理費、差餉及地租
- (iv) 教學用品
- (v) 員工培訓及專業發展
- (vi) 其他開支

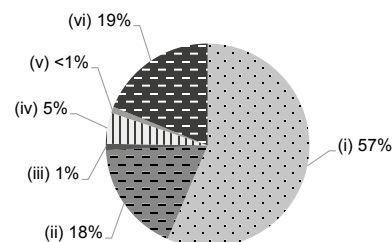



地址：新界葵涌荔景邨風景樓地下8號

學校編號 582530

電話：2868 9936

傳真：2868 9916

校址編號 0001

學校資料	
學校類別	非牟利
學生類別	男女
校監姓名	尹振偉先生
校長姓名	林翠鳳女士
創校年份	2010
已使用課室的總容額 (2022年9月資料)	118
註冊課室數目	7
戶外遊戲場地	沒有
室內遊戲場地	有
音樂室	有
其他特別室 / 場地	舞蹈、圖書區、探索區、語文互動區、模擬區、美藝區、電腦區、大小肌肉活動區
校長及教學人員總人數 (2022年9月資料) *	14
學校網址	http://www.sck.edu.hk
質素評核：結果及報告	符合要求 https://www.edb.gov.hk/attachment/tc/edu-system/preprimary-kindergarten/quality-assurance-frame-work/qr/qr-report/SinChing.pdf

校長及教學人員資歷及人數 (2022年9月資料) *	
學歷	
持有學位	8
非持有學位	6
專業資格	
幼兒教育證書或以上	14
合格幼稚園教師	0
其他師資訓練	0
合格助理幼稚園教師	0
其他	0

* 不包括任職0-2歲級別之教師

師生比例 (2022年9月資料)	
上午時段師生比例	1 : 8.4
下午時段師生比例	1 : 6.1
上述比例包括 2-3 歲班級	沒有

學生人數 (2022年9月資料)				
	幼兒班	低班	高班	總數
上午班	14	26	17	57
下午班	0	0	0	0
全日班	19	21	21	61

全年學費 (2023 / 24學年)				
		幼兒班	低班	高班
扣減政府資助後的全年學費 (期數)	上午班	免費	免費	免費
	下午班	-	-	-
	全日班	\$18,634 (11)	\$18,634 (11)	\$18,634 (11)

有關學費資料詳情，請參看收費證明書。

幼兒服務 (2022年9月資料)			
提供2-3歲幼兒服務	-	提供2歲以下幼兒服務	-
收費水平 (全年)	(半日)	收錄2-3歲級別兒童人數	0
	(全日)	參加幼兒中心資助計劃	-
提供暫托服務	-	提供延長服務時間	-

課程資料	
課程類別：本地	
課程規劃	
<p>課程是依據教育局最新指引 - 透過均衡而適切的課程促進幼兒全面發展。配合各階段幼兒的學習興趣、生活經驗及發展需要，提升基礎的主題知識，亦因應幼兒的興趣設計延展活動，讓幼兒從探索中建構更具深度的知識。誘發幼兒自主性、討論、創作尋求解決問題的方法。讓小朋友在輕鬆愉快的學習環境下取得全面發展。</p> <p>本校會遵照《幼稚園教育課程指引》(2017)規劃課程，不會要求幼兒班兒童執筆寫字，亦不會要求兒童做機械式的抄寫或操練式的計算練習。</p>	
學習 / 教學模式及活動	
<p>以結構式學習：配合螺旋式的主題教學方式，鞏固幼兒知識，並且配合音樂、遊戲、故事以及多元化的元素，培養幼兒自主學習的能力，透過探索、實物教學、標本、實驗、英語活動、觀察及設計活動等，建立幼兒主動學習，提升幼兒的自理、品德、創作及解決問題的能力。</p>	
兒童學習經驗評估	
<p>採用持續性評估的方法，為幼兒設立三年學習紀錄。評估的方法包括：教師觀察、記錄、分析幼兒的學習及發展進度，並定期派發有關評估報告，讓教師及家長更了解學生的整體發展。</p>	

學校特色	
學校使命及抱負	
<p>本著「立善正德，循真遵道」的要旨精神，提供優質教育，啟發幼兒內在的潛能，培養幼兒思考及創造力，並著力於善愛、尊重及正面的德育培養，培育幼兒的良好品格，建立積極的人生觀，常存感恩、善愛、寬恕別人之心的環境中成長，讓幼兒對學習產生興趣及全人得到全面發展。</p>	
對學生支援	
<p>提供新生及小一適應安排：如親子參觀小學、新生親子適應週。此外，參與其他院校及社區機構合作，並進行各項參觀活動，從而提升幼兒的學習經驗。校方也會緊密與家長及教師溝通，為有需要支援的學生提供適切的轉介。內部機構亦有義工顧問：如醫生、護士、行為學家等專業協助及轉介。特別設有助學計劃，幫助經濟困難之家庭有需要更安排括免學童學費。</p>	
對非華語學童的支援	
<p>獲批支援非華語學童的資助；增聘教學人員 / 教學助理以支援非華語學童學習中文；建構豐富學習中文的語言環境；與非政府機構協作以建構融合校園。</p>	
對有特殊需要的學童的支援	
<p>正在參與到校學前康復服務。</p>	
與家長聯繫	
家長教師會：沒有	
其他家長活動 / 聯繫	
家長講座、親子工作坊	

主要教育用品的收費 (2022 / 23學年)			
夏季校服	\$180 / 套	冬季校服	\$180 / 套
書包	\$100 / 個	茶點	\$0 / 年
課本	\$1,432 / 年	練習簿 / 作業	\$1,350 / 年
文具	\$0 / 年	寢具	\$380 / 套

校長及教學人員每月薪酬幅度
(2023年3月資料)

- (i) ≤ \$30,000
- (ii) \$30,001 - \$40,000
- (iii) > \$40,000

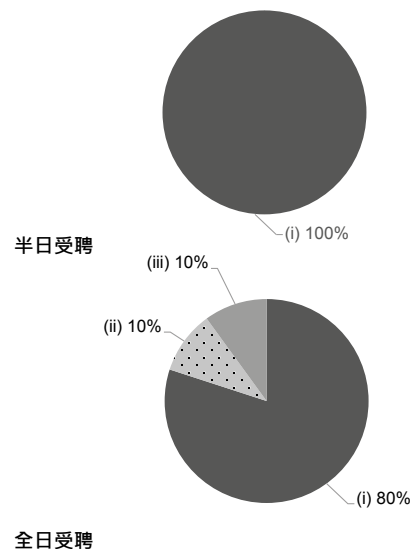

校長及教學人員幼兒教學年資
(2023年3月資料)

- (i) < 4 年
- (ii) 4 - 7 年
- (iii) > 7 年

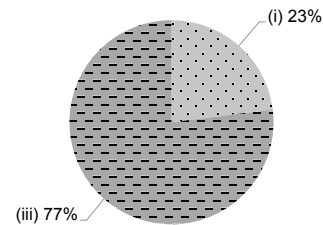

2021/22年度學校開支資料

開支帳目經核數師審核 有

- (i) 校長及教學人員薪酬
- (ii) 非教學人員薪酬
- (iii) 租金、管理費、差餉及地租
- (iv) 教學用品
- (v) 員工培訓及專業發展
- (vi) 其他開支

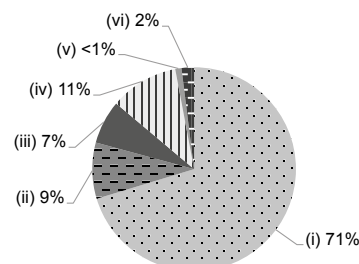



聖斯德望天主教幼稚園

有參加
2023/24 學年幼稚園教育計劃

地址：新界下葵涌榮芳路 14 號

學校編號 156841

電話：2487 2723

傳真：2612 1011

校址編號 0001

學校資料	
學校類別	非牟利
學生類別	男女
校監姓名	陳紫雯女士
校長姓名	戴凱倫女士
創校年份	1981
已使用課室的總容額 (2022年9月資料)	242
註冊課室數目	6
戶外遊戲場地	有
室內遊戲場地	有
音樂室	有
其他特別室 / 場地	英語活動室
校長及教學人員總人數 (2022年9月資料) *	8
學校網址	http://www.stepckg.edu.hk
質素評核：結果及報告	符合要求 https://www.edb.gov.hk/attachment/tc/edu-system/preprimary-kindergarten/quality-assurance-frame-work/qr/qr-report/StStephen_Catholic.pdf

校長及教學人員資歷及人數 (2022年9月資料) *	
學歷	
持有學位	6
非持有學位	2
專業資格	
幼兒教育證書或以上	8
合格幼稚園教師	0
其他師資訓練	0
合格助理幼稚園教師	0
其他	0

* 不包括任職0-2歲級別之教師

師生比例 (2022年9月資料)	
上午時段師生比例	1 : 10.3
下午時段師生比例	1 : 6.3
上述比例包括 2-3 歲班級	沒有

學生人數 (2022年9月資料)				
	幼兒班	低班	高班	總數
上午班	30	27	25	82
下午班	10	11	17	38
全日班	0	0	0	0

全年學費 (2023 / 24學年)				
		幼兒班	低班	高班
扣減政府資助後的全年學費 (期數)	上午班	免費	免費	免費
	下午班	免費	免費	免費
	全日班	\$10,000 (10)	\$10,000 (10)	\$10,000 (10)

有關學費資料詳情，請參看收費證明書。

幼兒服務 (2022年9月資料)			
提供2-3歲幼兒服務	-	提供2歲以下幼兒服務	-
收費水平 (全年)	- (半日)	收錄2-3歲級別兒童人數	0
	- (全日)	參加幼兒中心資助計劃	-
提供暫托服務	-	提供延長服務時間	-

課程資料	
課程類別：本地	
課程規劃	
<p>強調兒童的自主性學習，推行高廣導自選學習活動，讓兒童從遊戲中學習 [計劃 - 實踐 - 回顧]，發展幼兒邏輯思維和解難的能力，以靈活的教學策略，落實完整的學習目標。</p> <p>本校會遵照《幼稚園教育課程指引》(2017)規劃課程，不會要求幼兒班兒童執筆寫字，亦不會要求兒童做機械式的抄寫或操練式的計算練習。</p>	
學習 / 教學模式及活動	
<p>1. 戲劇教學 2. 主題教學 3. 專題研習設計活動 4. 小組學習 5. 戶外參觀 6. 外籍老師「Shared Reading, Phonics」活動 7. 普通話活動 8. 宗教活動</p>	
兒童學習經驗評估	
<p>以持續性觀察記錄兒童的學習成效；兒童成長學習檔案集。</p>	

學校特色	
學校使命及抱負	
<p>發揚基督博愛與服務精神，效法主保聖斯德望關心社會，樂於助人，啟發兒童懂得熱愛生命。致力啟示基督博愛精神，培養兒童扶助貧苦弱小，樂於助人，啟迪兒童智慧，能獨立思考，明辨是非，建立積極及樂觀的人生，達致身心與靈性健康發展。</p>	
對學生支援	
<p>駐校社工服務支援、新生適應期、小一銜接活動、與社區機構合作、明愛轉介服務、學生興趣活動-小童軍、基督小幼苗、敲擊樂隊。</p>	
對非華語學童的支援	
<p>獲批支援非華語學童的資助；鼓勵非華語家長義工參與以加強學校與家長之間的溝通；建構豐富學習中文的語言環境；建構共融校園以促進學生的融合；促進教師參加專業發展計劃，建立幫助非華語學童學習中文的策略。</p>	
對有特殊需要的學童的支援	
<p>正在參與到校學前康復服務。</p>	
與家長聯繫	
<p>家長教師會：有</p>	
其他家長活動 / 聯繫	
<p>家長教師會聯誼活動、家長講座、工作坊、家長日、家長義工小組、親子運動日、親子旅行、親子祈禱聚會、圖書借閱、叔叔姨姨講故事、家長交流活動 (美食活動、手工製作...等)。</p>	

主要教育用品的收費 (2022 / 23學年)			
夏季校服	\$339 / 套	冬季校服	\$631 / 套
書包	\$73 / 個	茶點	\$1,000 / 年
課本	\$1,409 / 年	練習簿 / 作業	\$22 / 年
文具	\$82 / 年	寢具	沒有此項目

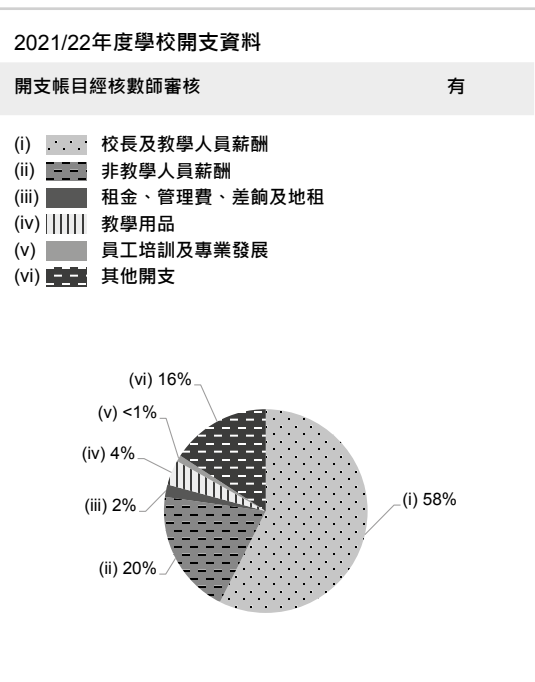
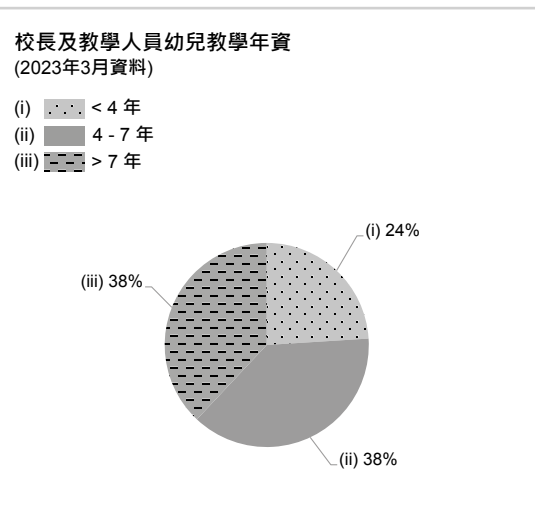
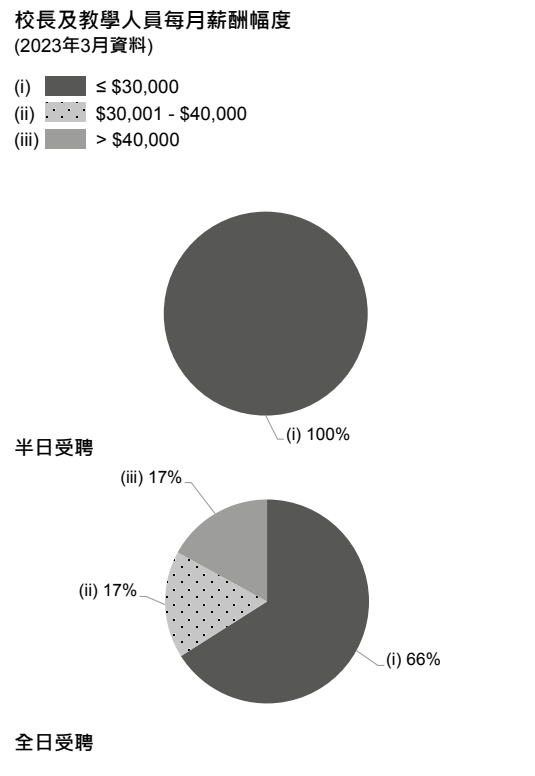



地址：新界青衣青綠街 5 號

學校編號 532533

電話：2449 9879

傳真：2436 9226

校址編號 0001

學校資料	
學校類別	非牟利
學生類別	男女
校監姓名	陳紫雯女士
校長姓名	何佩雯女士
創校年份	1999
已使用課室的總容額 (2022年9月資料)	310
註冊課室數目	7
戶外遊戲場地	沒有
室內遊戲場地	有
音樂室	有
其他特別室 / 場地	圖書室、多用途室、小禮堂、戶外種植場
校長及教學人員總人數 (2022年9月資料) *	13
學校網址	https://www.stthomas.edu.hk
質素評核：結果及報告	符合要求 https://www.edb.gov.hk/attachment/tc/edu-system/preprimary-kindergarten/quality-assurance-frame-work/qr/qr-report/StThomas_Catholic.pdf

校長及教學人員資歷及人數 (2022年9月資料) *	
學歷	
持有學位	10
非持有學位	3
專業資格	
幼兒教育證書或以上	13
合格幼稚園教師	0
其他師資訓練	0
合格助理幼稚園教師	0
其他	0

* 不包括任職0-2歲級別之教師

師生比例 (2022年9月資料)	
上午時段師生比例	1 : 13.3
下午時段師生比例	1 : 3.9
上述比例包括 2-3 歲班級	沒有

學生人數 (2022年9月資料)				
	幼兒班	低班	高班	總數
上午班	52	58	63	173
下午班	5	17	29	51
全日班	0	0	0	0

全年學費 (2023 / 24學年)				
		幼兒班	低班	高班
扣減政府資助後的全年學費 (期數)	上午班	免費	免費	免費
	下午班	免費	免費	免費
	全日班	\$10,000 (10)	\$10,000 (10)	\$10,000 (10)

有關學費資料詳情，請參看收費證明書。

幼兒服務 (2022年9月資料)			
提供2-3歲幼兒服務	-	提供2歲以下幼兒服務	-
收費水平 (全年)	- (半日)	收錄2-3歲級別兒童人數	0
	- (全日)	參加幼兒中心資助計劃	-
提供暫托服務	-	提供延長服務時間	-

課程資料

課程類別：本地

課程規劃

以教育工作為使命，實現全人教育理想，助學生追求真理，秉持公義、力行仁愛、珍惜生命和鞏固家的價值，教導學生成才，學以致用，發揮潛能。因此，我們的課程一貫強調培育學生：愛德（仿效基督，愛人如己，關懷弱小，建立良好的品德）；生命（生命是天主所賜，認識、尊重、探索和熱愛生命）；家庭（孝愛父母，尊敬師長，友愛朋輩，持守核心家庭的組合）；真理（追求客觀事物真理，明別善惡，要說真話，認識天主是愛當道理）；正義（以身作則，作孩子榜樣，在群體中不偏不倚，持守公義，尊重他人的權利）。培育幼兒在德、智、體、群、美和靈性的均衡發展。設置具趣味感官探索的遊戲學習區，讓幼兒從做中學；以富趣味性具感官探索的遊戲學習區讓幼兒自選參與，培育幼兒自主學習態度。將英語及拼音融於學習活動中，以系列的故事書帶動幼兒走進英語世界，學習不同的字彙和理解英文句子結構，提升其語文聽、說、讀、寫能力。本園設有寬闊的有機種植園圃，讓幼兒與大自然有親密接觸。

本校會遵照《幼稚園教育課程指引》(2017)規劃課程，不會要求幼兒班兒童執筆寫字，亦不會要求兒童做機械式的抄寫或操練式的計算練習。

學習 / 教學模式及活動

自主學習教學模式：透過生活化和富趣味性，並具感官探索的學習區讓幼兒自選參與遊戲活動，以培育幼兒自主學習情懷，提升幼兒的共通能力，進而統整個人的靈性、德育、智能、體能、語言、情緒、群性及創作力的均衡發展。戲劇教學：課程融入戲劇教學的元素，透過戲劇藝術，促進幼兒的身心發展和需要，發展多元潛能著重培養幼兒的情意和語言表達的自信和能能力；靈活運用不同的戲劇習式在不同的活動中，如主題教學、音樂律動、體能遊戲、故事分享、自由遊戲學習區角、角色扮演等，使學習活動更具趣味，幼兒學習興趣更濃和加強其解難和創意思維能力；達至新思維教學促進幼兒潛能發展的目的。生命教育：曾獲「第六屆及第九屆香港綠色學校獎」及「健康幼稚園獎勵計劃」銀獎。園內設有寬闊的有機種植園圃，讓幼兒與大自然有親密接觸。種植學習活動涵蓋7個學習範疇：體能與健康、語文、幼兒數學、大自然與生活、個人與群體、藝術與創意及宗教。

兒童學習經驗評估

以持續性觀察記錄兒童的學習成長，設立幼兒成長檔案及幼兒發展評核報告表。

學校特色

學校使命及抱負

抱負：秉承香港天主教教區辦學精神及理念，發揚基督博愛及服務精神，效法主保聖多默尋求真理、敬主愛人，引導兒童建立正確人生觀。使命：我們以基督為整個教育事業的根基，學習主保聖多默熱愛耶穌、力求仁愛、勇於探索的精神，培育幼兒明白事理、樂於創新，使他們健康成長，邁向積極快樂的人生。

對學生支援

本園設有基督小幼苗、合唱團、新生適應期及專業導師為個別有特殊學習需要的兒童給予輔導及支援，並有駐校社工為有需要的家庭提供服務。

對非華語學童的支援

獲批支援非華語學童的資助；安排翻譯／傳譯服務；建構豐富學習中文的語言環境；建構共融校園以促進學生的融合；參與運用「香港學前非華語學生中文學習進程架構」

對有特殊需要的學童的支援

正在參與到校學前康復服務。

與家長聯繫

家長教師會：有

其他家長活動 / 聯繫

舉辦親子工作坊、親子DIY、家長協作隊、家長講座、親子參觀活動、親子運動會及親子大旅行。

主要教育用品的收費 (2022 / 23學年)

夏季校服	\$310-321 / 套	冬季校服	\$631-716 / 套
書包	\$60 / 個	茶點	\$400 / 年
課本	\$600-750 / 年	練習簿 / 作業	\$25 / 年
文具	\$200-250 / 年	寢具	沒有此項目

校長及教學人員每月薪酬幅度 (2023年3月資料)

- (i) ≤ \$30,000
- (ii) \$30,001 - \$40,000
- (iii) > \$40,000

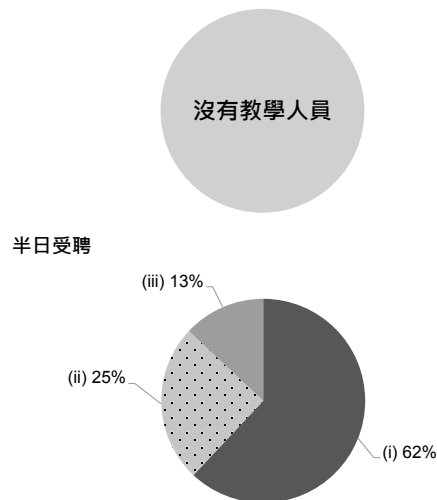

半日受聘

全日受聘

校長及教學人員幼兒教學年資 (2023年3月資料)

- (i) < 4 年
- (ii) 4 - 7 年
- (iii) > 7 年

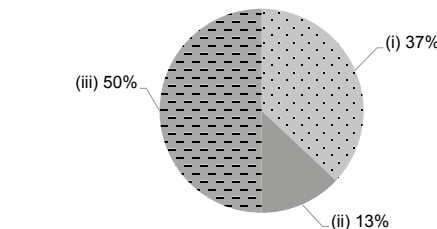

2021/22年度學校開支資料

開支帳目經核數師審核 有

- (i) 校長及教學人員薪酬
- (ii) 非教學人員薪酬
- (iii) 租金、管理費、差餉及地租
- (iv) 教學用品
- (v) 員工培訓及專業發展
- (vi) 其他開支

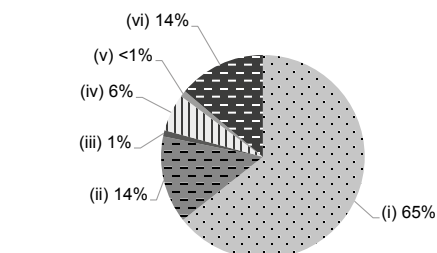



太陽島英文幼稚園 (葵興分校)

有參加
2023/24 學年幼稚園教育計劃

地址：新界葵涌新葵興花園平台

學校編號 231347

電話：2425 5003

傳真：2834 3322

校址編號 0001

學校資料	
學校類別	非牟利
學生類別	男女
校監姓名	陳穎琪小姐
校長姓名	廖麗貞女士
創校年份	1988
已使用課室的總容額 (2022年9月資料)	179
註冊課室數目	7
戶外遊戲場地	有
室內遊戲場地	有
音樂室	有
其他特別室 / 場地	圖書區、建構區、語文學習區
校長及教學人員總人數 (2022年9月資料) *	12
學校網址	http://www.sunisland.edu.hk
質素評核：結果及報告	符合要求 https://www.edb.gov.hk/attachment/tc/edu-system/preprimary-kindergarten/quality-assurance-frame-work/qr/qv-report/SI_KwaiHing.pdf

校長及教學人員資歷及人數 (2022年9月資料) *	
學歷	
持有學位	8
非持有學位	4
專業資格	
幼兒教育證書或以上	11
合格幼稚園教師	0
其他師資訓練	0
合格助理幼稚園教師	0
其他	1

* 不包括任職0-2歲級別之教師

師生比例 (2022年9月資料)	
上午時段師生比例	1 : 6.2
下午時段師生比例	1 : 5.4
上述比例包括 2-3 歲班級	沒有

學生人數 (2022年9月資料)				
	幼兒班	低班	高班	總數
上午班	12	22	20	54
下午班	20	13	12	45
全日班	0	4	16	20

全年學費 (2023 / 24學年)				
		幼兒班	低班	高班
扣減政府資助後的 全年學費 (期數)	上午班	免費	免費	免費
	下午班	免費	免費	免費
	全日班	-	\$6,180 (12)	\$6,180 (12)

有關學費資料詳情，請參看收費證明書。

幼兒服務 (2022年9月資料)			
提供2-3歲幼兒服務	-	提供2歲以下幼兒服務	-
收費水平 (全年)	- (半日)	收錄2-3歲級別兒童人數	0
	- (全日)	參加幼兒中心資助計劃	-
提供暫托服務	-	提供延長服務時間	-

課程資料	
課程類別：本地	
課程規劃	
<p>以體能、認知、語言、情意及群性、美感及文化五大發展目標為課程架構，以幼兒日常生活事物為課程主題，綜合地融入兩文三語、數學、體能、科學、個人成長、社交技巧、藝術等學習範疇於課堂活動中。</p> <p>本校會遵照《幼稚園教育課程指引》(2017)規劃課程，不會要求幼兒班兒童執筆寫字，亦不會要求兒童做機械式的抄寫或操練式的計算練習。</p>	
學習 / 教學模式及活動	
<p>活動教學、分組活動、外籍英語老師小組活動、方案設計活動、校外參觀、圖書閱讀計劃、親子活動、參與校外機構舉辦合適的活動和比賽。</p>	
兒童學習經驗評估	
<p>老師透過觀察和記錄學生日常學習活動時的表現，從而評估每位學生的學習及發展進度，並將有關記錄及評估以評量表、觀察記錄及總結評估的形式向家長匯報；家長亦可就幼兒日常生活的表現作出回饋。所有學習進度評估報告，連同其他學習進程的佐證，存檔於學生個人「學習歷程檔案」內。</p>	

學校特色	
學校使命及抱負	
<p>提供愉快的學習環境，幫助幼兒建立自信、自理能力、自學精神及優良品格，為終身學習築起最根深柢固的基石。信念是「優質教育建基於不斷努力改進求新」。</p>	
對學生支援	
<p>免費延長學生照顧時間、新生適應期、與社區機構合作、小一學習適應培訓。</p>	
對非華語學童的支援	
<p>獲批支援非華語學童的資助；增聘教學人員 / 教學助理以支援非華語學童學習中文；安排翻譯 / 傳譯服務；鼓勵非華語家長義工參與以加強學校與家長之間的溝通；建構豐富學習中文的語言環境；建構共融校園以促進學生的融合；與非政府機構協作以建構融合校園；促進教師參加專業發展計劃，建立幫助非華語學童學習中文的策略；參加由教育局舉辦的校本專業支援計劃。</p>	
對有特殊需要的學童的支援	
<p>正在參與到校學前康復服務。</p>	
與家長聯繫	
<p>家長教師會：沒有</p>	
其他家長活動 / 聯繫	
<p>家校通訊應用程式、新生家長會、家長教師交流會、家長評估問卷調查、家長會 / 講座、家長課程、小學參觀、親子嘉年華會、旅行及運動會、家長活動等。</p>	

主要教育用品的收費 (2022 / 23學年)			
夏季校服	\$400 / 套	冬季校服	\$1,028 / 套
書包	\$130 / 個	茶點	沒有此項目
課本	\$1,796 / 年	練習簿 / 作業	\$0 / 年
文具	\$160 / 年	寢具	沒有此項目

校長及教學人員每月薪酬幅度
(2023年3月資料)

- (i) ≤ \$30,000
- (ii) \$30,001 - \$40,000
- (iii) > \$40,000

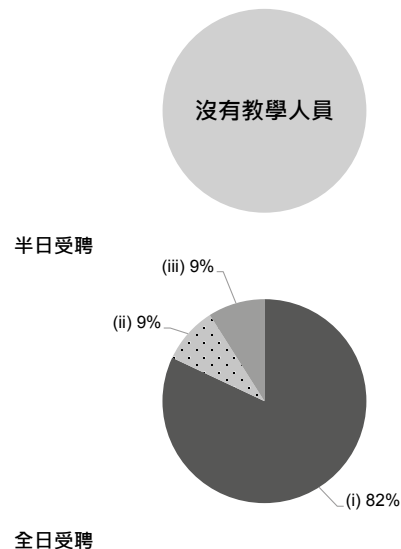

校長及教學人員幼兒教學年資
(2023年3月資料)

- (i) < 4 年
- (ii) 4 - 7 年
- (iii) > 7 年

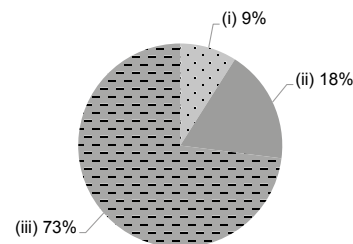

2021/22年度學校開支資料

開支帳目經核數師審核 有

- (i) 校長及教學人員薪酬
- (ii) 非教學人員薪酬
- (iii) 租金、管理費、差餉及地租
- (iv) 教學用品
- (v) 員工培訓及專業發展
- (vi) 其他開支

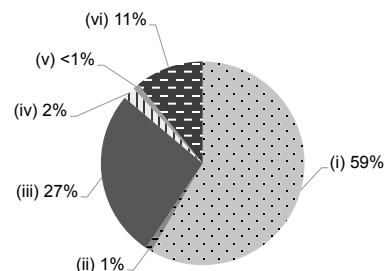



太陽島英文幼稚園 (葵景分校)

有參加
2023/24 學年幼稚園教育計劃

地址：新界葵涌光輝圍 31 號葵景大廈 1 樓

學校編號 231576

電話：2426 8277

傳真：2448 9877

校址編號 0001

學校資料	
學校類別	非牟利
學生類別	男女
校監姓名	陳穎琪小姐
校長姓名	鄒嘉雯女士
創校年份	1991
已使用課室的總容額 (2022年9月資料)	166
註冊課室數目	10
戶外遊戲場地	沒有
室內遊戲場地	有
音樂室	有
其他特別室 / 場地	中文遊戲區、建構區
校長及教學人員總人數 (2022年9月資料) *	14
學校網址	http://www.sunisland.edu.hk
質素評核：結果及報告	符合要求 https://www.edb.gov.hk/attachment/tc/edu-system/preprimary-kindergarten/quality-assurance-frame-work/qr/qv-report/SI_KwaiKing.pdf

校長及教學人員資歷及人數 (2022年9月資料) *	
學歷	
持有學位	10
非持有學位	4
專業資格	
幼兒教育證書或以上	12
合格幼稚園教師	1
其他師資訓練	0
合格助理幼稚園教師	0
其他	1

* 不包括任職0-2歲級別之教師

師生比例 (2022年9月資料)	
上午時段師生比例	1 : 7.4
下午時段師生比例	1 : 6.2
上述比例包括 2-3 歲班級	有

學生人數 (2022年9月資料)				
	幼兒班	低班	高班	總數
上午班	8	9	10	27
下午班	5	9	8	22
全日班	23	12	22	57

全年學費 (2023 / 24學年)				
		幼兒班	低班	高班
扣減政府資助後的全年學費 (期數)	上午班	免費	免費	免費
	下午班	免費	免費	免費
	全日班	免費	免費	免費

有關學費資料詳情，請參看收費證明書。

幼兒服務 (2022年9月資料)			
提供2-3歲幼兒服務	有	提供2歲以下幼兒服務	沒有
收費水平 (全年)	\$31,140 (半日)	收錄2-3歲級別兒童人數	21
	\$54,024 (全日)	參加幼兒中心資助計劃	沒有
提供暫托服務	沒有	提供延長服務時間	沒有

課程資料	
課程類別：本地	
課程規劃	
以體能、認知、語言、情意及群性、美感及文化五大發展目標為課程架構，以幼兒日常生活事物為課程主題，綜合地融入兩文三語、數學、體能、科學、個人成長、社交技巧、藝術等學習範疇於課堂活動中。	
本校會遵照《幼稚園教育課程指引》(2017)規劃課程，不會要求幼兒班兒童執筆寫字，亦不會要求兒童做機械式的抄寫或操練式的計算練習。	
學習 / 教學模式及活動	
活動教學、分組活動、外籍英語老師小組活動、方案設計活動、校外參觀、圖書閱讀計劃、親子活動、參與校外機構舉辦合適的活動和比賽。	
兒童學習經驗評估	
老師透過觀察和記錄學生日常學習活動時的表現，從而評估每位學生的學習及發展進度，並將有關記錄及評估以評量表、觀察記錄及總結評估的形式向家長匯報；家長亦可就幼兒日常生活的表現作出回饋。所有學習進度評估報告，連同其他學習進程的佐證，存檔於學生個人「學習歷程檔案」內。	

學校特色	
學校使命及抱負	
提供愉快的學習環境，幫助幼兒建立自信、自理能力、自學精神及優良品格，為終身學習築起最根深柢固的基石。信念是「優質教育建基於不斷努力改進求新」。	
對學生支援	
免費延長學生照顧時間、新生適應期、與社區機構合作、小一學習適應培訓。	
對非華語學童的支援	
獲批支援非華語學童的資助；增聘教學人員 / 教學助理以支援非華語學童學習中文；安排翻譯 / 傳譯服務；鼓勵非華語家長義工參與以加強學校與家長之間的溝通；建構豐富學習中文的語言環境；建構共融校園以促進學生的融合；與非政府機構協作以建構融合校園；促進教師參加專業發展計劃，建立幫助非華語學童學習中文的策略；參與賽馬會友趣學中文計劃	
對有特殊需要的學童的支援	
正在參與到校學前康復服務。	
與家長聯繫	
家長教師會：沒有	
其他家長活動 / 聯繫	
家校通訊應用程式、新生家長會、家長教師交流會、家長評估問卷調查、家長會 / 講座、家長課程、小學參觀、親子嘉年華會、旅行及運動會、家長活動等。	

主要教育用品的收費 (2022 / 23學年)			
夏季校服	\$400 / 套	冬季校服	\$1,028 / 套
書包	\$130 / 個	茶點	沒有此項目
課本	\$1,796 / 年	練習簿 / 作業	\$0 / 年
文具	\$160 / 年	寢具	沒有此項目

校長及教學人員每月薪酬幅度
(2023年3月資料)

- (i) ≤ \$30,000
- (ii) \$30,001 - \$40,000
- (iii) > \$40,000

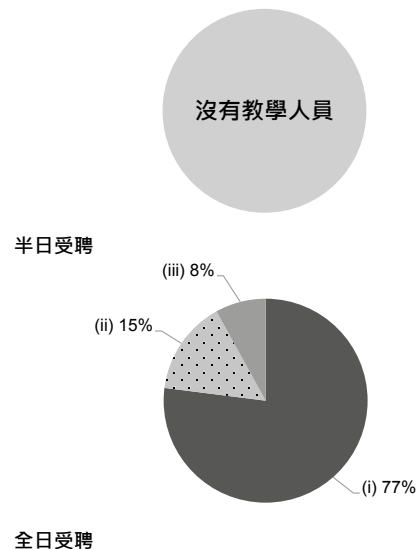

校長及教學人員幼兒教學年資
(2023年3月資料)

- (i) < 4 年
- (ii) 4 - 7 年
- (iii) > 7 年

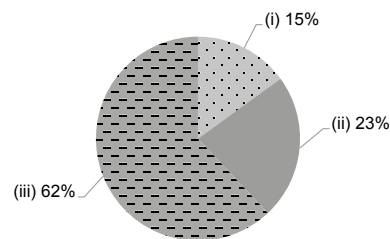

2021/22年度學校開支資料

開支帳目經核數師審核 有

- (i) 校長及教學人員薪酬
- (ii) 非教學人員薪酬
- (iii) 租金、管理費、差餉及地租
- (iv) 教學用品
- (v) 員工培訓及專業發展
- (vi) 其他開支

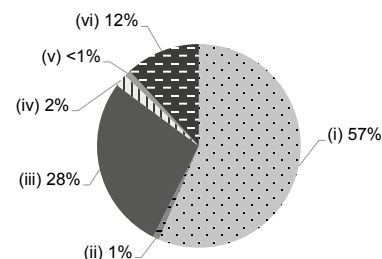



地址：新界葵涌葵盛西邨第6座地下

學校編號 156426

電話：2427 1128

傳真：2419 2372

校址編號 0001

學校資料	
學校類別	非牟利
學生類別	男女
校監姓名	梁廉好女士
校長姓名	蘇麗珍女士
創校年份	1978
已使用課室的總容額 (2022年9月資料)	108
註冊課室數目	9
戶外遊戲場地	有
室內遊戲場地	有
音樂室	有
其他特別室 / 場地	沒有
校長及教學人員總人數 (2022年9月資料) *	7
學校網址	http://sungkeig.edu.hk
質素評核：結果及報告	符合要求 https://www.edb.gov.hk/attachment/tc/edu-system/preprimary-kindergarten/quality-assurance-frame-work/qr/qv-report/SungKei.pdf

校長及教學人員資歷及人數 (2022年9月資料) *	
學歷	
持有學位	4
非持有學位	3
專業資格	
幼兒教育證書或以上	6
合格幼稚園教師	1
其他師資訓練	0
合格助理幼稚園教師	0
其他	0

* 不包括任職0-2歲級別之教師

師生比例 (2022年9月資料)	
上午時段師生比例	1 : 9.3
下午時段師生比例	1 : 6.6
上述比例包括 2-3 歲班級	沒有

學生人數 (2022年9月資料)				
	幼兒班	低班	高班	總數
上午班	3	8	8	19
下午班	0	0	0	0
全日班	12	11	23	46

全年學費 (2023 / 24學年)				
		幼兒班	低班	高班
扣減政府資助後的全年學費 (期數)	上午班	免費	免費	免費
	下午班	-	-	-
	全日班	\$3,912 (12)	\$3,912 (12)	\$3,912 (12)

有關學費資料詳情，請參看收費證明書。

幼兒服務 (2022年9月資料)			
提供2-3歲幼兒服務	-	提供2歲以下幼兒服務	-
收費水平 (全年)	- (半日)	收錄2-3歲級別兒童人數	0
	- (全日)	參加幼兒中心資助計劃	-
提供暫托服務	-	提供延長服務時間	-

課程資料	
課程類別：本地	
課程規劃	
按照教育局課程內容並配合兒童身心發展需要、學習興趣以建構知識。	
本校會遵照《幼稚園教育課程指引》(2017)規劃課程，不會要求幼兒班兒童執筆寫字，亦不會要求兒童做機械式的抄寫或操練式的計算練習。	
學習 / 教學模式及活動	
透過遊戲中學習，利用實物教學、小實驗、戶外觀察、課外觀察及設計活動進行學習。	
兒童學習經驗評估	
以持續性觀察記錄兒童的學習成效。	

學校特色	
學校使命及抱負	
培養幼兒自主、自立、自學、思考、表達的能力；並培養他們有恆心、有耐力、積極而不怕失敗的良好性格。	
對學生支援	
新生適應期、與社區機構協作、個別輔導及轉介、英文通告（非華語學童）、個別溝通及跟進。	
對非華語學童的支援	
獲批支援非華語學童的資助；增聘教學人員 / 教學助理以支援非華語學童學習中文；建構共融校園以促進學生的融合；促進教師參加專業發展計劃，建立幫助非華語學童學習中文的策略；參加由教育局舉辦的校本專業支援計劃。	
對有特殊需要的學童的支援	
正在參與到校學前康復服務。	
與家長聯繫	
家長教師會：沒有	
其他家長活動 / 聯繫	
家長日、親子旅行、家長義工、工作坊、座談會、聯歡會、家校溝通手冊、畢業禮、親子運動會、各項親子設計比賽、家長觀課。	

主要教育用品的收費 (2022 / 23學年)			
夏季校服	\$304 / 套	冬季校服	\$666 / 套
書包	\$86 / 個	茶點	\$500 / 年
課本	\$593 / 年	練習簿 / 作業	\$449 / 年
文具	\$0 / 年	寢具	\$350 / 套

校長及教學人員每月薪酬幅度
(2023年3月資料)

- (i) ≤ \$30,000
- (ii) \$30,001 - \$40,000
- (iii) > \$40,000

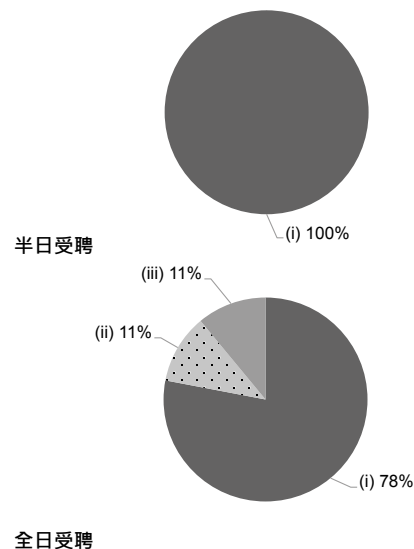

校長及教學人員幼兒教學年資
(2023年3月資料)

- (i) < 4 年
- (ii) 4 - 7 年
- (iii) > 7 年

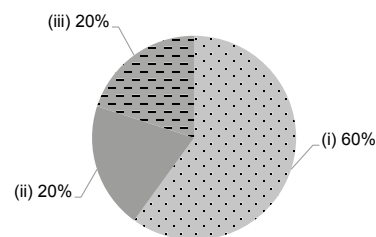

2021/22年度學校開支資料

開支帳目經核數師審核 有

- (i) 校長及教學人員薪酬
- (ii) 非教學人員薪酬
- (iii) 租金、管理費、差餉及地租
- (iv) 教學用品
- (v) 員工培訓及專業發展
- (vi) 其他開支

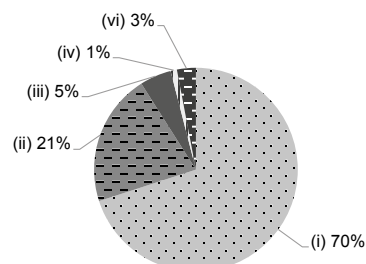



地址：新界葵涌葵涌邨葵涌商場 3 樓平台 4 號單位

學校編號 559962

電話：2401 1899

傳真：2279 4100

校址編號 0001

學校資料	
學校類別	非牟利
學生類別	男女
校監姓名	宋慧儀女士
校長姓名	黎淑潔女士
創校年份	2005
已使用課室的總容額 (2022年9月資料)	162
註冊課室數目	7
戶外遊戲場地	沒有
室內遊戲場地	有
音樂室	有
其他特別室 / 場地	小禮堂、圖書室及小組活動室
校長及教學人員總人數 (2022年9月資料) *	15
學校網址	https://www.cccyk.edu.hk/
質素評核：結果及報告	符合要求 https://www.edb.gov.hk/attachment/tc/edu-system/preprimary-kindergarten/quality-assurance-frame-work/qr/qv-report/CCC_ChuenYuen.pdf

校長及教學人員資歷及人數 (2022年9月資料) *	
學歷	
持有學位	8
非持有學位	7
專業資格	
幼兒教育證書或以上	15
合格幼稚園教師	0
其他師資訓練	0
合格助理幼稚園教師	0
其他	0

* 不包括任職0-2歲級別之教師

師生比例 (2022年9月資料)	
上午時段師生比例	1 : 10.0
下午時段師生比例	1 : 5.8
上述比例包括 2-3 歲班級	沒有

學生人數 (2022年9月資料)				
	幼兒班	低班	高班	總數
上午班	19	29	21	69
下午班	0	0	0	0
全日班	32	25	24	81

全年學費 (2023 / 24學年)				
		幼兒班	低班	高班
扣減政府資助後的全年學費 (期數)	上午班	免費	免費	免費
	下午班	免費	免費	免費
	全日班	\$4,785 (11)	\$4,785 (11)	\$4,785 (11)

有關學費資料詳情，請參看收費證明書。

幼兒服務 (2022年9月資料)			
提供2-3歲幼兒服務	-	提供2歲以下幼兒服務	-
收費水平 (全年)	- (半日)	收錄2-3歲級別兒童人數	0
	- (全日)	參加幼兒中心資助計劃	-
提供暫托服務	-	提供延長服務時間	-

課程資料	
課程類別：本地	
課程規劃	
<p>以建構作為理論架構，按課程指引的方向設計學習課程，讓幼兒透過觀察、操作、思考及應用，具體地建構有意義的學習，讓幼兒從小能獨立思考和主動學習，增加學習興趣，課程滲入「生命教育」的元素，啟發幼兒探索與認識生命的意義，尊重和珍惜生命的價值。</p> <p>本校會遵照《幼稚園教育課程指引》(2017)規劃課程，不會要求幼兒班兒童執筆寫字，亦不會要求兒童做機械式的抄寫或操練式的計算練習。</p>	
學習 / 教學模式及活動	
<p>本校課程特色：推行「自主學習」，讓孩子主導建構課程，採用有「中文綜合高效識字法」、「中英文無字書」、「劍橋英語」、「戲劇教育」、「聲情教學、協作學習」、「品格課程」等等。還有，每天以詩歌、讚美開展美好快樂的一天。此外，特聘請英語外籍老師及普通話老師教授英語及普通話，透過不同的語言學習環境加強幼兒兩文三語的能力。</p>	
兒童學習經驗評估	
<p>教師利用不同的評量工具為幼兒進行持續性學習評估，並為幼兒發展個人學習歷程檔案，保存幼兒的作品，透過面談和家長會，讓家長適時得知子女的學習進展，從而制定一套合適幼兒的輔導策略。</p>	

學校特色	
學校使命及抱負	
<p>秉承中華基督教會香港區會的辦學使命，因著基督的愛，發展全人教育，讓幼兒愉快地學習；並在德、智、體、群、美、靈育等各方面有均衡的發展，為未來的學習奠下穩固良好的基礎。</p>	
對學生支援	
<p>從幼稚園到升讀小學，設適應與銜接課程，幫助幼兒適應與過渡。設駐校社工服務，以支援有特殊需要之幼兒。</p>	
對非華語學童的支援	
<p>獲批支援非華語學童的資助；增聘教學人員 / 教學助理以支援非華語學童學習中文；建構豐富學習中文的語言環境；建構共融校園以促進學生的融合；促進教師參加專業發展計劃，建立幫助非華語學童學習中文的策略；參加由教育局舉辦的校本專業支援計劃。</p>	
對有特殊需要的學童的支援	
<p>正在參與到校學前康復服務。</p>	
與家長聯繫	
<p>家長教師會：有</p>	
其他家長活動 / 聯繫	
<p>家長小組、茶聚、舉辦親子活動、推行親職教育設家長學堂工作坊，並設多元溝通渠道讓家長反應意見。</p>	

主要教育用品的收費 (2022 / 23學年)			
夏季校服	\$115-155 / 套	冬季校服	\$195-219 / 套
書包	\$69 / 個	茶點	\$660 / 年
課本	\$1,252-1,334 / 年	練習簿 / 作業	\$69-100 / 年
文具	\$22-26 / 年	寢具	沒有此項目

校長及教學人員每月薪酬幅度
(2023年3月資料)

- (i) ≤ \$30,000
- (ii) \$30,001 - \$40,000
- (iii) > \$40,000

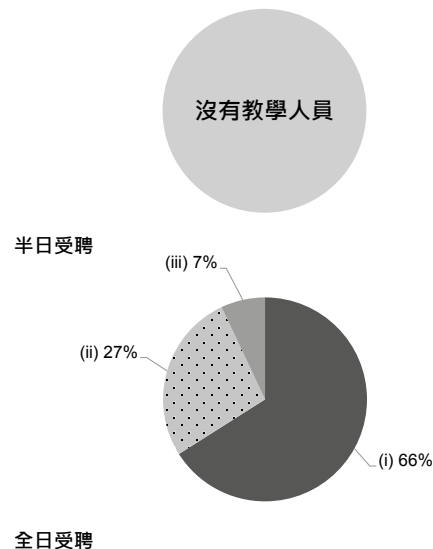

校長及教學人員幼兒教學年資
(2023年3月資料)

- (i) < 4 年
- (ii) 4 - 7 年
- (iii) > 7 年

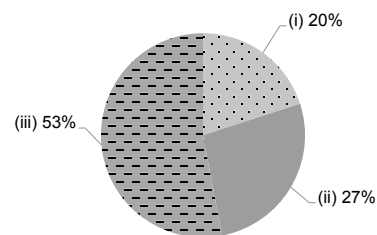

2021/22年度學校開支資料

開支帳目經核數師審核 正在審核中

- (i) 校長及教學人員薪酬
- (ii) 非教學人員薪酬
- (iii) 租金、管理費、差餉及地租
- (iv) 教學用品
- (v) 員工培訓及專業發展
- (vi) 其他開支

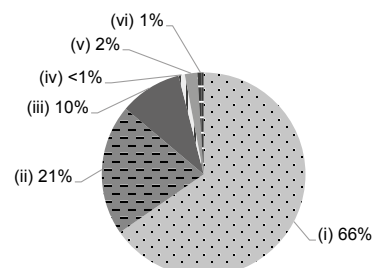



地址：新界荃灣大窩口邨富強樓地下 121-140 室

學校編號 157678

電話：2614 4481

傳真：2439 0666

校址編號 0001

學校資料	
學校類別	非牟利
學生類別	男女
校監姓名	曹錦昌先生
校長姓名	林英群女士
創校年份	1984
已使用課室的總容額 (2022年9月資料)	208
註冊課室數目	6
戶外遊戲場地	沒有
室內遊戲場地	有
音樂室	有
其他特別室 / 場地	體能室
校長及教學人員總人數 (2022年9月資料) *	13
學校網址	http://www.salvationarmy.org.hk/esd/fkkg/
質素評核：結果及報告	符合要求 https://www.edb.gov.hk/attachment/tc/edu-system/preprimary-kindergarten/quality-assurance-frame-work/qr/qr-report/SA_FuKeung.pdf

校長及教學人員資歷及人數 (2022年9月資料) *	
學歷	
持有學位	9
非持有學位	4
專業資格	
幼兒教育證書或以上	13
合格幼稚園教師	0
其他師資訓練	0
合格助理幼稚園教師	0
其他	0

* 不包括任職0-2歲級別之教師

師生比例 (2022年9月資料)	
上午時段師生比例	1 : 9.1
下午時段師生比例	1 : 4.3
上述比例包括 2-3 歲班級	有

學生人數 (2022年9月資料)				
	幼兒班	低班	高班	總數
上午班	24	27	18	69
下午班	6	0	8	14
全日班	11	9	12	32

全年學費 (2023 / 24學年)				
		幼兒班	低班	高班
扣減政府資助後的全年學費 (期數)	上午班	免費	免費	免費
	下午班	免費	免費	免費
	全日班	\$12,000 (10)	\$12,000 (10)	\$12,000 (10)

有關學費資料詳情，請參看收費證明書。

幼兒服務 (2022年9月資料)			
提供2-3歲幼兒服務	有	提供2歲以下幼兒服務	沒有
收費水平 (全年)	\$35,200 (半日)	收錄2-3歲級別兒童人數	18
	- (全日)	參加幼兒中心資助計劃	沒有
提供暫托服務	沒有	提供延長服務時間	沒有

課程資料

課程類別：本地

課程規劃

學校系統地把「感知」學習融入課程中，透過不同的感知活動，促進大腦發展，豐富幼兒的學習經驗，擴闊幼兒知識領域，引導他們主動地運用不同的「感知覺」進行學習和探索，內化學習經驗及技巧，進一步發展抽象、批判及推理等高階思維能力，以應用在日常生活中及未來的學習階段。

本校會遵照《幼稚園教育課程指引》(2017)規劃課程，不會要求幼兒班兒童執筆寫字，亦不會要求兒童做機械式的抄寫或操練式的計算練習。

學習 / 教學模式及活動

採用自由遊戲教學模式，透過不同的感官刺激及親身體驗，引發幼兒自主學習，多角度思考，並藉著「蒙特梭利」教具進行感官及數理學習，把習得的技能應用於日常生活中，強化邏輯及推理等抽象思維能力。

兒童學習經驗評估

已建立持續觀察及評量系統，為孩子提供各範疇的發展性評估，以促進孩子身心靈之全面發展。

學校特色

學校使命及抱負

以「基督的愛」培育幼兒，透過「BRAVO」正向品格教育計劃，培養幼兒具備「勇敢、尊重、欣賞、珍惜及樂觀」的生命素質，積極地面對日後成長及學習上不同階段的挑戰。

對學生支援

學校設有「學生支援教師」及「駐校社工」，為有需要的兒童及家庭提供支援，如：諮詢、輔導、轉介。

對非華語學童的支援

獲批支援非華語學童的資助；增聘教學人員 / 教學助理以支援非華語學童學習中文；安排翻譯 / 傳譯服務；鼓勵非華語家長義工參與以加強學校與家長之間的溝通；促進教師參加專業發展計劃，建立幫助非華語學童學習中文的策略。

對有特殊需要的學童的支援

正在參與到校學前康復服務。學校設有「到校學前康復服務」，透過跨專業合作模式為有特殊需要的幼兒提供專業而適切訓練。

與家長聯繫

家長教師會：有

其他家長活動 / 聯繫

奉行家校協作的信念：組織家教會、鼓勵家長參與學校活動。開放校園：家長觀課、參觀及舉辦家長日。家長教育：舉辦專題講座、工作坊、座談會。親子活動：親子同樂日、運動會、慶祝會等。

主要教育用品的收費 (2022 / 23學年)

夏季校服	\$140-255 / 套	冬季校服	\$185-465 / 套
書包	\$82 / 個	茶點	\$600 / 年
課本	\$426-1,046 / 年	練習簿 / 作業	\$42-208 / 年
文具	沒有此項目	寢具	沒有此項目

校長及教學人員每月薪酬幅度 (2023年3月資料)

- (i) ≤ \$30,000
- (ii) \$30,001 - \$40,000
- (iii) > \$40,000

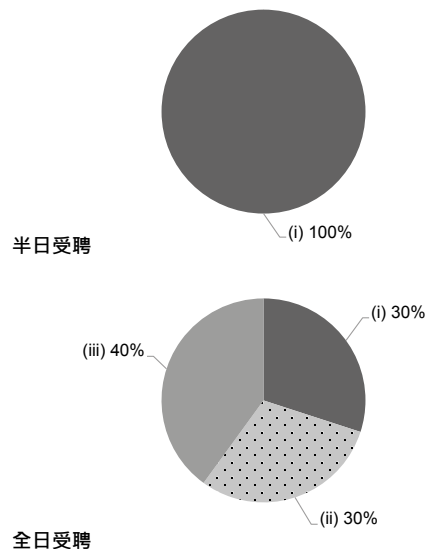

校長及教學人員幼兒教學年資 (2023年3月資料)

- (i) < 4 年
- (ii) 4 - 7 年
- (iii) > 7 年

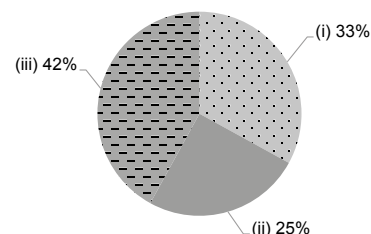

2021/22年度學校開支資料

開支帳目經核數師審核 有

- (i) 校長及教學人員薪酬
- (ii) 非教學人員薪酬
- (iii) 租金、管理費、差餉及地租
- (iv) 教學用品
- (v) 員工培訓及專業發展
- (vi) 其他開支

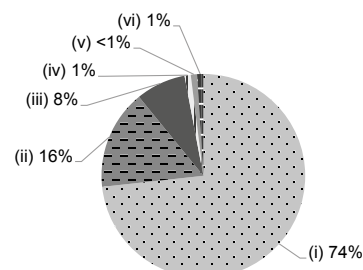



救世軍大窩口幼兒學校

有參加
2023/24 學年幼稚園教育計劃

地址：新界大窩口邨富強樓 2 樓 215, 217, 219 及 221-232 室

學校編號 563099

電話：2614 7662

傳真：2612 2571

校址編號 0001

學校資料	
學校類別	非牟利
學生類別	男女
校監姓名	曹錦昌先生
校長姓名	陳嘉怡女士
創校年份	1987
已使用課室的總容額 (2022年9月資料)	106
註冊課室數目	不適用
戶外遊戲場地	沒有
室內遊戲場地	有
音樂室	有
其他特別室 / 場地	體能活動室
校長及教學人員總人數 (2022年9月資料) *	11
學校網址	http://www.salvationarmy.org.hk/esd/twhns/
質素評核：結果及報告	符合要求 https://www.edb.gov.hk/attachment/tc/edu-system/preprimary-kindergarten/quality-assurance-frame-work/qr/qv-report/SA_TWH.pdf

校長及教學人員資歷及人數 (2022年9月資料) *	
學歷	
持有學位	7
非持有學位	4
專業資格	
幼兒教育證書或以上	10
合格幼稚園教師	1
其他師資訓練	0
合格助理幼稚園教師	0
其他	0

* 不包括任職0-2歲級別之教師

師生比例 (2022年9月資料)	
上午時段師生比例	1 : 10.9
下午時段師生比例	1 : 10.9
上述比例包括 2-3 歲班級	有

學生人數 (2022年9月資料)				
	幼兒班	低班	高班	總數
上午班	0	0	0	0
下午班	0	0	0	0
全日班	31	34	36	101

全年學費 (2023 / 24學年)				
		幼兒班	低班	高班
扣減政府資助後的全年學費 (期數)	上午班	-	-	-
	下午班	-	-	-
	全日班	\$22,092 (12)	\$22,092 (12)	\$22,092 (12)

有關學費資料詳情，請參看收費證明書。

幼兒服務 (2022年9月資料)			
提供2-3歲幼兒服務	有	提供2歲以下幼兒服務	沒有
收費水平 (全年)	- (半日)	收錄2-3歲級別兒童人數	19
	\$42,012 (全日)	參加幼兒中心資助計劃	有
提供暫托服務	有	提供延長服務時間	沒有

課程資料	
課程類別：本地	
課程規劃	
以兒童為本，實踐綜合課程，培養自主學習，建立良好學習態度與品格。	
本校會遵照《幼稚園教育課程指引》(2017)規劃課程，不會要求幼兒班兒童執筆寫字，亦不會要求兒童做機械式的抄寫或操練式的計算練習。	
學習 / 教學模式及活動	
1. 專題研習 – 引發兒童主動探索，從觀察、討論和實踐的過程中建構知識；2. 蒙特梭利教學 – 訓練數學邏輯思維、建立讀寫及自理能力；3. 學前英文教學 – 著重引發學習英文的興趣，學習聆聽及掌握拼讀的技巧；4. 生命教育 – 彰顯基督的愛，培育幼兒的品格和正確的價值觀。同時，亦會因材施教，關顧兒童的個別需要和發展。	
兒童學習經驗評估	
持續性評估，並建立兒童學習檔案。	

學校特色	
學校使命及抱負	
目標：給予兒童優質的全人教育和照顧，為兒童的成長奠定良好的基礎；提供兒童表達創意的機會，發揮他們的潛能；重視家校合作，視家庭與學校為合作夥伴，以達致理想的教學成效；倡導培育兒童的政策和方法。	
對學生支援	
學校設有「學生支援教師」及「駐校社工」，為有需要的兒童及家庭提供支援，如：諮詢、輔導、轉介。	
對非華語學童的支援	
沒有資料	
對有特殊需要的學童的支援	
正在參與到校學前康復服務。學校設有「融合服務」及「到校學前康復服務」，透過跨專業合作模式（特殊幼兒工作員、語言治療師、物理治療師、職業治療師、心理學家及社工）為有特殊需要的兒童提供專業而適切訓練及支援家長。	
與家長聯繫	
家長教師會：有	
其他家長活動 / 聯繫	
設立家長教師協會，讓家長參與學校活動及擔任義工以促進家校合作。更成立救世軍學前教育服務幼兒學校家長聯會，加強聯繫各校家長和教師，協辦聯校活動，提供家長教育及共商學前教育政策以深化家校合作。	

主要教育用品的收費 (2022 / 23學年)			
夏季校服	\$110-298 / 套	冬季校服	\$145-445 / 套
書包	\$82 / 個	茶點	沒有此項目
課本	\$269-503 / 年	練習簿 / 作業	\$0 / 年
文具	沒有此項目	寢具	沒有此項目

校長及教學人員每月薪酬幅度
(2023年3月資料)

- (i) ≤ \$30,000
- (ii) \$30,001 - \$40,000
- (iii) > \$40,000

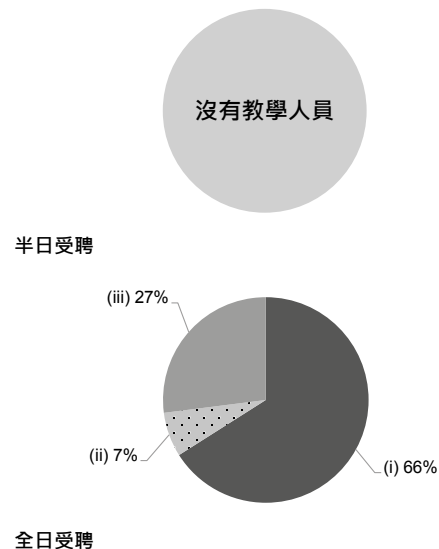

校長及教學人員幼兒教學年資
(2023年3月資料)

- (i) < 4 年
- (ii) 4 - 7 年
- (iii) > 7 年

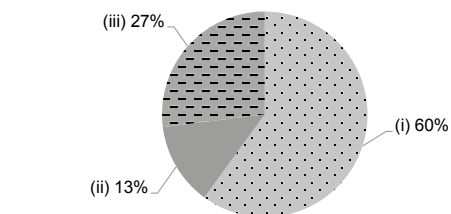

2021/22年度學校開支資料

開支帳目經核數師審核

正在審核中

- (i) 校長及教學人員薪酬
- (ii) 非教學人員薪酬
- (iii) 租金、管理費、差餉及地租
- (iv) 教學用品
- (v) 員工培訓及專業發展
- (vi) 其他開支

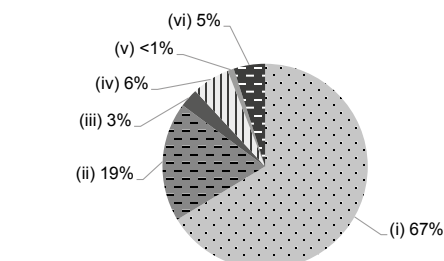



地址：新界青衣青敬路 75 號宏福花園第 4 座地下

學校編號 519103

電話：2432 6628

傳真：2434 4588

校址編號 0001

學校資料	
學校類別	非牟利
學生類別	男女
校監姓名	何桂華先生
校長姓名	陳嘉敏女士
創校年份	1996
已使用課室的總容額 (2022年9月資料)	216
註冊課室數目	7
戶外遊戲場地	沒有
室內遊戲場地	有
音樂室	有
其他特別室 / 場地	多用途會面室 (進行特別學習活動)、音體室、大肌肉活動室、攀爬區、圖書室
校長及教學人員總人數 (2022年9月資料) *	11
學校網址	http://www.kindergarten.edu.hk
質素評核：結果及報告	符合要求 https://www.edb.gov.hk/attachment/tc/edu-system/preprimary-kindergarten/quality-assurance-frame-work/qr/qr-report/Tivoli_AC.pdf

校長及教學人員資歷及人數 (2022年9月資料) *	
學歷	
持有學位	6
非持有學位	5
專業資格	
幼兒教育證書或以上	10
合格幼稚園教師	1
其他師資訓練	0
合格助理幼稚園教師	0
其他	0

* 不包括任職0-2歲級別之教師

師生比例 (2022年9月資料)	
上午時段師生比例	1 : 9.9
下午時段師生比例	1 : 5.9
上述比例包括 2-3 歲班級	沒有

學生人數 (2022年9月資料)				
	幼兒班	低班	高班	總數
上午班	24	36	49	109
下午班	24	17	18	59
全日班	0	0	0	0

全年學費 (2023 / 24學年)				
		幼兒班	低班	高班
扣減政府資助後的全年學費 (期數)	上午班	免費	免費	免費
	下午班	免費	免費	免費
	全日班	\$17,479 (11)	\$17,479 (11)	\$17,479 (11)

有關學費資料詳情，請參看收費證明書。

幼兒服務 (2022年9月資料)			
提供2-3歲幼兒服務	-	提供2歲以下幼兒服務	-
收費水平 (全年)	- (半日)	收錄2-3歲級別兒童人數	0
	- (全日)	參加幼兒中心資助計劃	-
提供暫托服務	-	提供延長服務時間	-

課程資料	
課程類別：本地	
課程規劃	
<p>校本設計的課程、內容生活化、生動、有趣、並非常重視培育幼兒自律、自主、自信、自愛、自學和創意的能力。宏福的老師相信幼兒是天生主動的學習者，我們必需尊重每個人的獨特性，為孩子創造機會讓他們發揮不同的潛能。宏福非常重視發展孩子的語言能力，良好的溝通不單有助孩子接觸不同的文化、更可擴闊社交網絡和眼界。本園採用「一老師一語言」政策及「沉浸式」的語文策略，每日除指定全班談話的主題時間外，課室內都有中、英或普老師分組進行活動，孩子每日都有機會生活化地使用兩文三語與同學及老師溝通。</p> <p>本校會遵照《幼稚園教育課程指引》(2017)規劃課程，不會要求幼兒班兒童執筆寫字，亦不會要求兒童做機械式的抄寫或操練式的計算練習。</p>	
學習 / 教學模式及活動	
<p>採用綜合活動及均衡發展的原則去設計校本課程，並配以課室豐富的學習角活動，如：語文角、識數角、康體角、閱讀角、談心角、科學角等提供不同的教具、遊戲讓幼兒按興趣及能力選擇合適的活動。同時，學校會採用 positive discipline 培養幼兒責任感、自律、解難及與人合作的能力。</p>	
兒童學習經驗評估	
<p>透過幼兒作品、課業、談話記錄、日常表現及家長在家評估等資料，持續性觀察及記錄兒童的學習成效。</p>	

學校特色	
學校使命及抱負	
<p>本園的辦學宗旨是為來自不同國籍、背景及文化的兒童提供平等的教育機會、實踐一套兒童主動學習、學得開心及健康的教育理念；讓幼兒學習和尊重多元文化，為成為世界公民作好準備。我們深信「天生我才必有用」，每位幼兒都是獨特的，具備天賦主動的學習能力；「幼兒教育」並非「提前教育」，幼兒教育的職責是要為幼兒提供一個安全、開心和健康的成長學習經驗，讓幼兒在德、智、體、群、美各方面得到適切、均衡的發展，為日後應付多變、多元的社會打穩基礎。</p>	
對學生支援	
<p>如有需要學校會提供專業意見及轉介服務</p>	
對非華語學童的支援	
<p>獲批支援非華語學童的資助；增聘教學人員 / 教學助理以支援非華語學童學習中文；安排翻譯 / 傳譯服務；鼓勵非華語家長義工參與以加強學校與家長之間的溝通；建構豐富學習中文的語言環境；建構共融校園以促進學生的融合；與非政府機構協作以建構融合校園；促進教師參加專業發展計劃，建立幫助非華語學童學習中文的策略；參加由教育局舉辦的校本專業支援計劃。</p>	
對有特殊需要的學童的支援	
<p>正在參與到校學前康復服務。</p>	
與家長聯繫	
<p>家長教師會：沒有</p> <p>其他家長活動 / 聯繫</p> <p>沒有蛋糕的生日會、Google Classroom 校本課程網上平台、家長日、親子小小奧運會、愛心送暖迎聖誕、親子考察遊、親子閱讀計劃、家長教育講座、家長義工計劃及安健大使計劃。</p>	

主要教育用品的收費 (2022 / 23學年)			
夏季校服	\$163 / 套	冬季校服	\$314-594 / 套
書包	\$90 / 個	茶點	\$1,848 / 年
課本	沒有此項目	練習簿 / 作業	\$145-380 / 年
文具	\$725-744 / 年	寢具	沒有此項目

校長及教學人員每月薪酬幅度 (2023年3月資料)

- (i) ≤ \$30,000
- (ii) \$30,001 - \$40,000
- (iii) > \$40,000

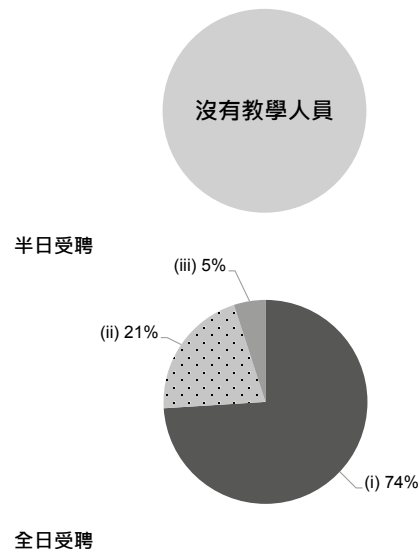

校長及教學人員幼兒教學年資 (2023年3月資料)

- (i) < 4 年
- (ii) 4 - 7 年
- (iii) > 7 年

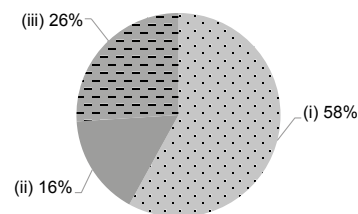

2021/22年度學校開支資料

開支帳目經核數師審核 有

- (i) 校長及教學人員薪酬
- (ii) 非教學人員薪酬
- (iii) 租金、管理費、差餉及地租
- (iv) 教學用品
- (v) 員工培訓及專業發展
- (vi) 其他開支

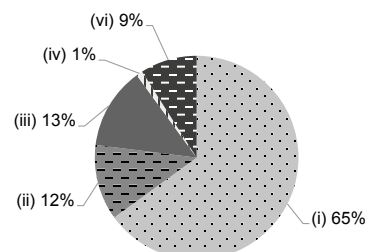



地址：新界青衣青怡花園青怡廣場 1 樓 21-25 號舖

學校編號 564761

電話：2432 2223

傳真：2436 1820

校址編號 0001

學校資料	
學校類別	非牟利
學生類別	男女
校監姓名	何桂華先生
校長姓名	梁佩英女士
創校年份	1999
已使用課室的總容額 (2022年9月資料)	102
註冊課室數目	不適用
戶外遊戲場地	沒有
室內遊戲場地	有
音樂室	沒有
其他特別室 / 場地	多用途活動室
校長及教學人員總人數 (2022年9月資料) *	13
學校網址	http://www.kindergarten.edu.hk
質素評核：結果及報告	符合要求 https://www.edb.gov.hk/attachment/tc/edu-system/preprimary-kindergarten/quality-assurance-frame-work/qr/qv-report/Tivoli.pdf

校長及教學人員資歷及人數 (2022年9月資料) *	
學歷	
持有學位	10
非持有學位	3
專業資格	
幼兒教育證書或以上	12
合格幼稚園教師	0
其他師資訓練	0
合格助理幼稚園教師	0
其他	1

* 不包括任職0-2歲級別之教師

師生比例 (2022年9月資料)	
上午時段師生比例	1 : 7.5
下午時段師生比例	1 : 9.1
上述比例包括 2-3 歲班級	有

學生人數 (2022年9月資料)				
	幼兒班	低班	高班	總數
上午班	0	0	0	0
下午班	0	0	0	0
全日班	20	24	27	71

全年學費 (2023 / 24學年)				
		幼兒班	低班	高班
扣減政府資助後的全年學費 (期數)	上午班	免費	免費	免費
	下午班	免費	免費	免費
	全日班	\$21,736 (11)	\$21,736 (11)	\$21,736 (11)

有關學費資料詳情，請參看收費證明書。

幼兒服務 (2022年9月資料)			
提供2-3歲幼兒服務	有	提供2歲以下幼兒服務	沒有
收費水平 (全年)	\$54,804 (半日)	收錄2-3歲級別兒童人數	26
	\$89,448 (全日)	參加幼兒中心資助計劃	沒有
提供暫托服務	沒有	提供延長服務時間	沒有

課程資料	
課程類別：本地	
課程規劃	
<p>校本設計的課程、內容生活化、生動、有趣、並非常重視培育幼兒自律、自主、自信、自愛、自學和創意的能力。宏福的老師相信幼兒是天生主動的學習者，我們必需尊重每個人的獨特性，為孩子創造機會讓他們發揮不同的潛能。宏福非常重視發展孩子的語言能力，良好的溝通不單有助孩子接觸不同的文化、更可擴闊社交網絡和眼界，每日除指定全班談話的主題時間（約十五分鐘）外，課室內都有中、英或普老師分組進行活動，孩子每日都有機會生活化地使用兩文三語與同學及老師溝通。</p> <p>本校會遵照《幼稚園教育課程指引》(2017)規劃課程，不會要求幼兒班兒童執筆寫字，亦不會要求兒童做機械式的抄寫或操練式的計算練習。</p>	
學習 / 教學模式及活動	
<p>採用綜合活動及均衡發展的原則去設計校本課程，並配以課室豐富的學習角活動，如：語文角、識數角、康體角、閱讀角、談心角、科學角等提供不同的教具、遊戲讓幼兒按興趣及能力選擇合適的活動。同時，學校會採用 positive discipline 培養幼兒責任感、自律、解難及與人合作的能力。</p>	
兒童學習經驗評估	
<p>透過幼兒作品、課業、談話記錄、日常表現及家長在家評估等資料，持續性觀察及記錄兒童的學習成效。</p>	

學校特色	
學校使命及抱負	
<p>本園的辦學宗旨是為來自不同國籍、背景及文化的兒童提供平等的教育機會，讓幼兒學習和尊重多元文化，為成為世界公民作好準備。我們深信「天生我才必有用」，每位幼兒都是獨特的，具備天賦主動的學習能力；「幼兒教育」並非「提前教育」，幼兒教育的職責是要為幼兒提供一個安全、開心和健康的成長學習經驗，讓幼兒在德、智、體、群、美各方面得到適切、均衡的發展，為日後應付多變、多元的社會打穩基礎。</p>	
對學生支援	
<p>如有需要學校會提供專業意見及轉介服務</p>	
對非華語學童的支援	
<p>獲批支援非華語學童的資助；增聘教學人員 / 教學助理以支援非華語學童學習中文；安排翻譯 / 傳譯服務；鼓勵非華語家長義工參與以加強學校與家長之間的溝通；建構豐富學習中文的語言環境；參加由教育局舉辦的校本專業支援計劃；可預約 / 安排翻譯服務</p>	
對有特殊需要的學童的支援	
<p>正在參與到校學前康復服務。</p>	
與家長聯繫	
<p>家長教師會：沒有</p>	
其他家長活動 / 聯繫	
<p>沒有蛋糕的生日會、Google Classroom 校本課程網上平台、家長日、親子小小奧運會、愛心送暖迎聖誕、親子考察遊、親子閱讀計劃，家長教育講座，家長義工計劃及安健大使計劃。</p>	

主要教育用品的收費 (2022 / 23學年)			
夏季校服	\$195 / 套	冬季校服	\$535 / 套
書包	\$90 / 個	茶點	\$1,848 / 年
課本	沒有此項目	練習簿 / 作業	\$145-380 / 年
文具	\$725-744 / 年	寢具	\$50-480 / 套

校長及教學人員每月薪酬幅度 (2023年3月資料)

- (i) ≤ \$30,000
- (ii) \$30,001 - \$40,000
- (iii) > \$40,000

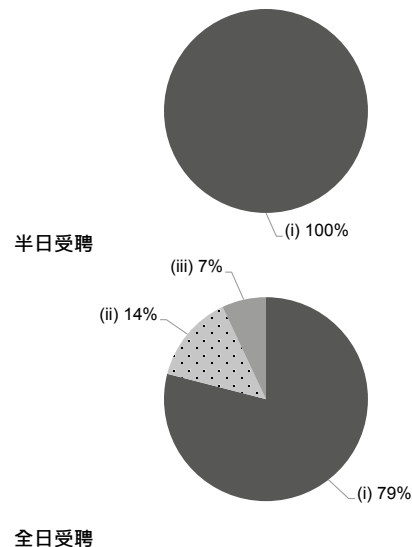

校長及教學人員幼兒教學年資 (2023年3月資料)

- (i) < 4 年
- (ii) 4 - 7 年
- (iii) > 7 年

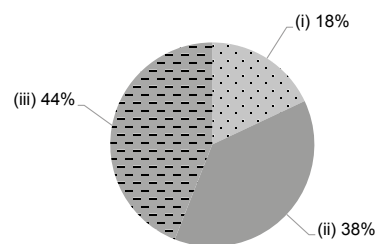

2021/22年度學校開支資料

開支帳目經核數師審核 有

- (i) 校長及教學人員薪酬
- (ii) 非教學人員薪酬
- (iii) 租金、管理費、差餉及地租
- (iv) 教學用品
- (v) 員工培訓及專業發展
- (vi) 其他開支

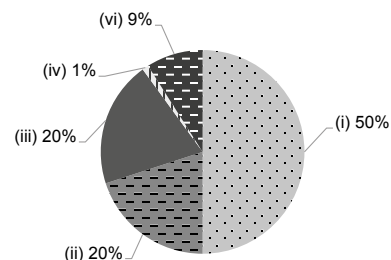



地址：新界青衣島青華苑停車場大廈地下

學校編號 158070

電話：2431 6666

傳真：2434 7150

校址編號 0001

學校資料	
學校類別	非牟利
學生類別	男女
校監姓名	陳燦明先生
校長姓名	謝燕琪女士
創校年份	1986
已使用課室的總容額 (2022年9月資料)	170
註冊課室數目	6
戶外遊戲場地	沒有
室內遊戲場地	有
音樂室	有
其他特別室 / 場地	大型體能活動場
校長及教學人員總人數 (2022年9月資料) *	10
學校網址	http://www.tytakg.edu.hk
質素評核：結果及報告	符合要求 https://www.edb.gov.hk/attachment/tc/edu-system/preprimary-kindergarten/quality-assurance-frame-work/qr/qr-report/TYTA.pdf

校長及教學人員資歷及人數 (2022年9月資料) *	
學歷	
持有學位	8
非持有學位	2
專業資格	
幼兒教育證書或以上	10
合格幼稚園教師	0
其他師資訓練	0
合格助理幼稚園教師	0
其他	0

* 不包括任職0-2歲級別之教師

師生比例 (2022年9月資料)	
上午時段師生比例	1 : 8.3
下午時段師生比例	1 : 6.1
上述比例包括 2-3 歲班級	沒有

學生人數 (2022年9月資料)				
	幼兒班	低班	高班	總數
上午班	4	8	10	22
下午班	0	0	0	0
全日班	16	17	28	61

全年學費 (2023 / 24學年)				
		幼兒班	低班	高班
扣減政府資助後的全年學費 (期數)	上午班	免費	免費	免費
	下午班	免費	免費	免費
	全日班	\$8,270 (10)	\$8,270 (10)	\$8,270 (10)

有關學費資料詳情，請參看收費證明書。

幼兒服務 (2022年9月資料)			
提供2-3歲幼兒服務	-	提供2歲以下幼兒服務	-
收費水平 (全年)	(半日)	收錄2-3歲級別兒童人數	0
	(全日)	參加幼兒中心資助計劃	-
提供暫托服務	-	提供延長服務時間	-

課程資料	
課程類別：本地	
課程規劃	
課程以兒童為本，配合幼兒的需要，透過小組討論、幻想性遊戲、區角遊戲、多感官探索遊戲及戶外體驗……等等，從而培育幼兒的學習興趣及求知精神。	
本校會遵照《幼稚園教育課程指引》(2017)規劃課程，不會要求幼兒班兒童執筆寫字，亦不會要求兒童做機械式的抄寫或操練式的計算練習。	
學習 / 教學模式及活動	
透過不同語文活動，豐富幼兒語文學習的經驗，提升幼兒聽、說、讀、寫能力及建立良好的語文意識和學習態度。運用「發現學習」及「遊戲學習」進行課程，為幼兒提供豐富、有趣及多樣化的學習機會。	
兒童學習經驗評估	
教師以多角度觀察、評估、搜證後分析，綜合幼兒整年度的學習和發展表現，反映每位幼兒的獨特性及發展需要，並編寫「幼兒綜合報告」，每學年兩次透過家長會或家長交流日與家長個別談話，分享幼兒學習進度，有助促進幼兒全面發展。	

學校特色	
學校使命及抱負	
啟發潛能：培育幼兒有敏銳的官感，啟發創造的潛能。學習態度：培育幼兒自動自發和喜歡學習的態度。智能學習：培育幼兒有良好的語言、識數、藝術及體能的學習能力。人際關係：培育幼兒有良好的生活習慣和社交技能。	
對學生支援	
為新生安排活動，協助幼兒適應學校環境，新生開學首月安排彈性上課時間，好讓幼兒慢慢適應學校生活。開課後，各級安排家長交流日，讓家長了解幼兒學習情況。學校社工為有個別學習差異的幼兒提供支援，有需要時安排專業輔導及轉介。	
對非華語學童的支援	
建構豐富學習中文的語言環境；建構共融校園以促進學生的融合；與非政府機構協作以建構融合校園；促進教師參加專業發展計劃，建立幫助非華語學童學習中文的策略；參加由教育局舉辦的校本專業支援計劃。	
對有特殊需要的學童的支援	
正在參與到校學前康復服務。	
與家長聯繫	
家長教師會：沒有	
其他家長活動 / 聯繫	
親子遊戲開放日、親子種植比賽、親子旅行、親子運動會、不同類型的家長研討會及工作坊、組織家長小組及家長義工隊、家長交流日、與青衣區內小學保持緊密聯繫，參加及合辦各類型活動。	

主要教育用品的收費 (2022 / 23學年)			
夏季校服	\$392 / 套	冬季校服	\$638-661 / 套
書包	\$137 / 個	茶點	\$1,520 / 年
課本	\$1,200 / 年	練習簿 / 作業	\$938 / 年
文具	\$190 / 年	寢具	\$340 / 套

校長及教學人員每月薪酬幅度
(2023年3月資料)

- (i) ≤ \$30,000
- (ii) \$30,001 - \$40,000
- (iii) > \$40,000

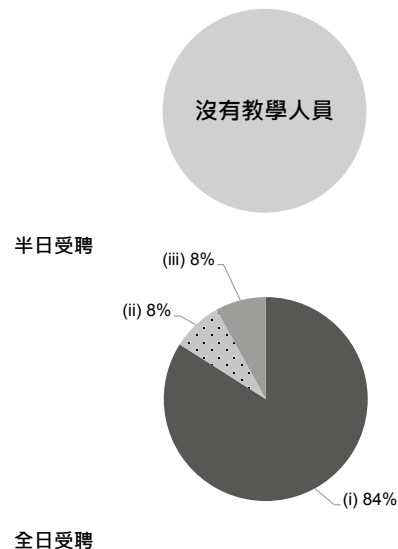

校長及教學人員幼兒教學年資
(2023年3月資料)

- (i) < 4 年
- (ii) 4 - 7 年
- (iii) > 7 年

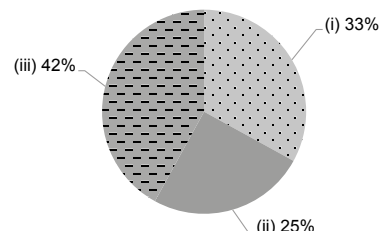

2021/22年度學校開支資料

開支帳目經核數師審核 正在審核中

- (i) 校長及教學人員薪酬
- (ii) 非教學人員薪酬
- (iii) 租金、管理費、差餉及地租
- (iv) 教學用品
- (v) 員工培訓及專業發展
- (vi) 其他開支

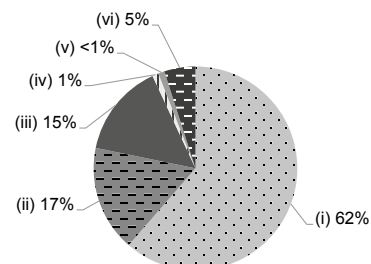



地址：新界葵涌石蔭東邨蔭恆樓地下

學校編號 519448

電話：2426 6885

傳真：2426 2608

校址編號 0001

學校資料	
學校類別	非牟利
學生類別	男女
校監姓名	朱慧玲女士
校長姓名	梁嘉露女士
創校年份	1996
已使用課室的總容額 (2022年9月資料)	115
註冊課室數目	5
戶外遊戲場地	沒有
室內遊戲場地	有
音樂室	有
其他特別室 / 場地	沒有
校長及教學人員總人數 (2022年9月資料) *	9
學校網址	http://www.sykg.edu.hk
質素評核：結果及報告	符合要求 https://www.edb.gov.hk/attachment/tc/edu-system/preprimary-kindergarten/quality-assurance-frame-work/qr/qr-report/TTTA_ShekYam.pdf

校長及教學人員資歷及人數 (2022年9月資料) *	
學歷	
持有學位	8
非持有學位	1
專業資格	
幼兒教育證書或以上	9
合格幼稚園教師	0
其他師資訓練	0
合格助理幼稚園教師	0
其他	0

* 不包括任職0-2歲級別之教師

師生比例 (2022年9月資料)	
上午時段師生比例	1 : 7.9
下午時段師生比例	1 : 6.3
上述比例包括 2-3 歲班級	沒有

學生人數 (2022年9月資料)				
	幼兒班	低班	高班	總數
上午班	8	8	11	27
下午班	0	0	0	0
全日班	16	9	19	44

全年學費 (2023 / 24學年)				
		幼兒班	低班	高班
扣減政府資助後的全年學費 (期數)	上午班	免費	免費	免費
	下午班	-	-	-
	全日班	\$8,800 (10)	\$8,800 (10)	\$8,800 (10)

有關學費資料詳情，請參看收費證明書。

幼兒服務 (2022年9月資料)			
提供2-3歲幼兒服務	-	提供2歲以下幼兒服務	-
收費水平 (全年)	- (半日)	收錄2-3歲級別兒童人數	0
	- (全日)	參加幼兒中心資助計劃	-
提供暫托服務	-	提供延長服務時間	-

課程資料	
課程類別：本地	
課程規劃	
以主題連貫，透過幼兒的生活經驗並配合幼兒的學習興趣和能力，綜合知識、技能、態度三大元素，以多思考、多提問、多解難為原則，讓幼兒主動學習。注重幼兒的品德教育。	
本校會遵照《幼稚園教育課程指引》(2017)規劃課程，不會要求幼兒班兒童執筆寫字，亦不會要求兒童做機械式的抄寫或操練式的計算練習。	
學習 / 教學模式及活動	
採用綜合教學模式作適切的活動，透過主題教學、區角活動、小組研習、參觀、資料搜集、實驗等作跟進、討論、分享，創意美藝作延展，讓幼兒發揮探究精神，從遊戲中學習及強化學習。	
兒童學習經驗評估	
以持續性觀察及記錄的方式，進行每個主題在園學習紀錄及幼兒行為觀察紀錄，配合家居生活觀察紀錄作檢視，並透過針對性的發展範疇進行有系統性的評估，在每學期終均有一次總結性發展評估。	

學校特色	
學校使命及抱負	
為幼兒提供照顧及教育，促進幼兒全人格發展，拓展高質素的幼兒教育，培養幼兒有良好的生活習慣及正確的人生觀，啟發其多元智能，積極培育幼兒在德智體群美等各方面有全面性的發展。	
對學生支援	
新生入學適應、小一課堂適應、特殊問題學生轉介（每名幼兒均有個人檔案）。提供駐校社工服務（每週二天到園）。提供正向教育，建立以「幸福感為首」的校園，培養學生正面態度和價值觀，發展學生的品格優點，提升他們的生理、心理和社交健康，讓他們能快樂地成長。	
對非華語學童的支援	
獲批支援非華語學童的資助；增聘教學人員 / 教學助理以支援非華語學童學習中文；安排翻譯 / 傳譯服務；鼓勵非華語家長義工參與以加強學校與家長之間的溝通；建構豐富學習中文的語言環境；建構共融校園以促進學生的融合；促進教師參加專業發展計劃，建立幫助非華語學童學習中文的策略；參加由教育局舉辦的校本專業支援計劃。	
對有特殊需要的學童的支援	
正在參與到校學前康復服務。轉介服務。	
與家長聯繫	
家長教師會：沒有	
其他家長活動 / 聯繫	
舉辦分級家長座談會、家長專題講座、駐校社工舉辦家長小組及工作坊、面談日、親子旅行、親子節慶活動。	

主要教育用品的收費 (2022 / 23學年)			
夏季校服	\$282 / 套	冬季校服	\$406 / 套
書包	\$125 / 個	茶點	\$1,545 / 年
課本	\$962-1,088 / 年	練習簿 / 作業	\$686-1,306 / 年
文具	\$155-170 / 年	寢具	沒有此項目

校長及教學人員每月薪酬幅度
(2023年3月資料)

- (i) ≤ \$30,000
- (ii) \$30,001 - \$40,000
- (iii) > \$40,000

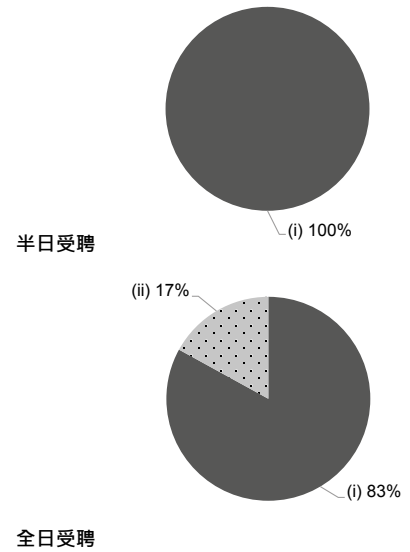

校長及教學人員幼兒教學年資
(2023年3月資料)

- (i) < 4 年
- (ii) 4 - 7 年
- (iii) > 7 年

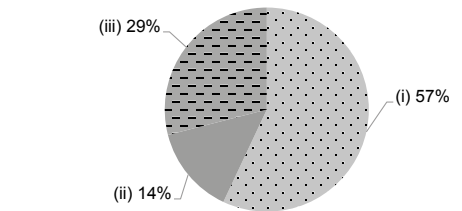

2021/22年度學校開支資料

開支帳目經核數師審核 有

- (i) 校長及教學人員薪酬
- (ii) 非教學人員薪酬
- (iii) 租金、管理費、差餉及地租
- (iv) 教學用品
- (v) 員工培訓及專業發展
- (vi) 其他開支

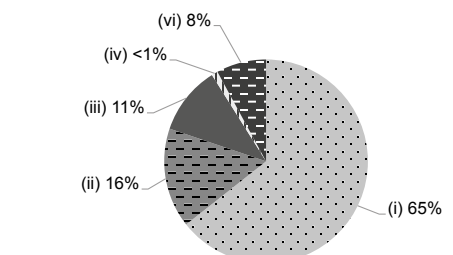



地址：新界葵涌石籬(二)邨石榮樓地下

學校編號 549355

電話：2943 6611

傳真：2943 6633

校址編號 0001

學校資料	
學校類別	非牟利
學生類別	男女
校監姓名	何麗芳女士
校長姓名	周詠恩女士
創校年份	2002
已使用課室的總容額 (2022年9月資料)	199
註冊課室數目	6
戶外遊戲場地	沒有
室內遊戲場地	有
音樂室	沒有
其他特別室 / 場地	多功能室1、多功能室2、資源室、體能室、活動室
校長及教學人員總人數 (2022年9月資料) *	17
學校網址	http://www.twbcsk.edu.hk
質素評核：結果及報告	符合要求 https://www.edb.gov.hk/attachment/tc/edu-system/preprimary-kindergarten/quality-assurance-frame-work/qr/qv-report/TWBC_ShekLei.pdf

校長及教學人員資歷及人數 (2022年9月資料) *	
學歷	
持有學位	12
非持有學位	5
專業資格	
幼兒教育證書或以上	17
合格幼稚園教師	0
其他師資訓練	0
合格助理幼稚園教師	0
其他	0

* 不包括任職0-2歲級別之教師

師生比例 (2022年9月資料)	
上午時段師生比例	1 : 9.4
下午時段師生比例	1 : 7.3
上述比例包括 2-3 歲班級	沒有

學生人數 (2022年9月資料)				
	幼兒班	低班	高班	總數
上午班	29	28	35	92
下午班	0	0	13	13
全日班	24	28	15	67

全年學費 (2023 / 24學年)				
		幼兒班	低班	高班
扣減政府資助後的全年學費 (期數)	上午班	免費	免費	免費
	下午班	免費	免費	免費
	全日班	\$4,100 (10)	\$4,100 (10)	\$4,100 (10)

有關學費資料詳情，請參看收費證明書。

幼兒服務 (2022年9月資料)			
提供2-3歲幼兒服務	-	提供2歲以下幼兒服務	-
收費水平 (全年)	- (半日)	收錄2-3歲級別兒童人數	0
	- (全日)	參加幼兒中心資助計劃	-
提供暫托服務	-	提供延長服務時間	-

課程資料	
課程類別：本地	
課程規劃	
參照幼稚園教育課程指引，並配合幼兒的發展、興趣和需要，設計多元化及富啟發性的活動。	
本校會遵照《幼稚園教育課程指引》(2017)規劃課程，不會要求幼兒班兒童執筆寫字，亦不會要求兒童做機械式的抄寫或操練式的計算練習。	
學習 / 教學模式及活動	
小班形式進行學習，加強對兒童個別差異之照顧。推行聲情教學，兒童透過多參與及高展示的學習模式，提升其語文及思考能力。同時亦推行奧福音樂活動，透過多元化音樂活動去激發幼兒的音樂潛能。本園著重兩文三語的培育，聘有專科英文、普通話、宗教老師及外籍老師，提供兒童豐富的語言學習環境。本園亦重視推行品德教育，透過聖經的教導，培養幼兒正確的價值觀及良好的品格。	
兒童學習經驗評估	
本園採用持續觀察方法評估兒童的學習成效，並根據評估結論，了解個別兒童的發展，進而給予適當的輔導。	

學校特色	
學校使命及抱負	
我們以基督的精神，為社區兒童提供優質教育，並以愛和關懷，培育靈活思考，具毅力，富情感的新一代。	
對學生支援	
透過新生簡介會、新生家長會、學校簡章等闡明學校理念、課程及教學模式。開學初期以分階段形式上課，讓幼兒逐步適應學校生活。透過小一派位簡介會，讓家長明白小學派位機制及選校方法，安排家長及高班學生參觀區內小學，以了解小學模式與運作，並會進行高班模擬小學活動。	
對非華語學童的支援	
獲批支援非華語學童的資助；增聘教學人員 / 教學助理以支援非華語學童學習中文；安排翻譯 / 傳譯服務；鼓勵非華語家長義工參與以加強學校與家長之間的溝通；建構豐富學習中文的語言環境；建構共融校園以促進學生的融合；與非政府機構協作以建構融合校園；促進教師參加專業發展計劃，建立幫助非華語學童學習中文的策略；參加由教育局舉辦的校本專業支援計劃。	
對有特殊需要的學童的支援	
正在參與到校學前康復服務。	
與家長聯繫	
家長教師會：沒有	
其他家長活動 / 聯繫	
透過家長觀課、定期家長會、面談、電話聯絡、Whatsapp、學校網上平台、通告、學生手冊、學校網址等與家長保持密切溝通。設立家長代表小組及家長義工隊。舉辦親子旅行、親子細運會、親職課程等。	

主要教育用品的收費 (2022 / 23學年)			
夏季校服	\$252 / 套	冬季校服	\$545 / 套
書包	\$80 / 個	茶點	\$720 / 年
課本	\$717-1,018 / 年	練習簿 / 作業	\$500-750 / 年
文具	\$0 / 年	寢具	\$380 / 套

校長及教學人員每月薪酬幅度
(2023年3月資料)

- (i) ≤ \$30,000
- (ii) \$30,001 - \$40,000
- (iii) > \$40,000

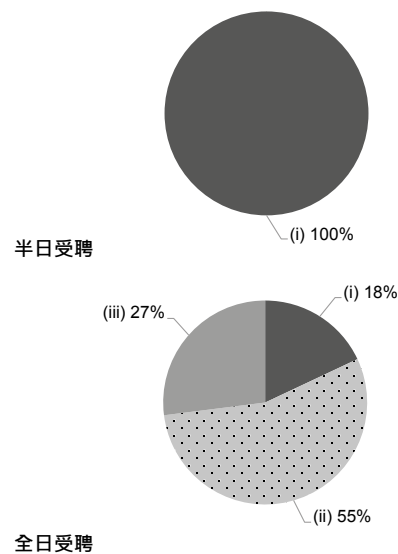

校長及教學人員幼兒教學年資
(2023年3月資料)

- (i) < 4 年
- (ii) 4 - 7 年
- (iii) > 7 年

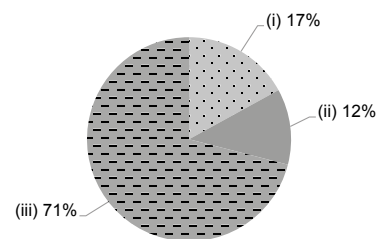

2021/22年度學校開支資料

開支帳目經核數師審核 有

- (i) 校長及教學人員薪酬
- (ii) 非教學人員薪酬
- (iii) 租金、管理費、差餉及地租
- (iv) 教學用品
- (v) 員工培訓及專業發展
- (vi) 其他開支

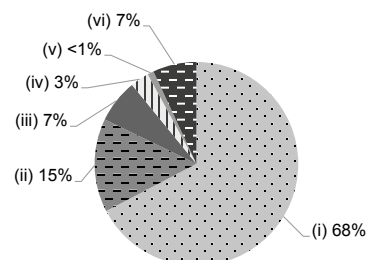



地址：新界葵涌葵興邨興樂樓地下 1 號室

學校編號 159026

電話：2421 3313

傳真：2429 7066

校址編號 0001

學校資料	
學校類別	非牟利
學生類別	男女
校監姓名	林戈林博士
校長姓名	林翠玲女士 MH, JP
創校年份	1993
已使用課室的總容額 (2022年9月資料)	123
註冊課室數目	6
戶外遊戲場地	沒有
室內遊戲場地	有
音樂室	有
其他特別室 / 場地	音樂舞蹈室、親子圖書室、體能活動室及幼兒攀岩牆
校長及教學人員總人數 (2022年9月資料) *	9
學校網址	http://www.cckg93.edu.hk
質素評核：結果及報告	符合要求 https://www.edb.gov.hk/attachment/tc/edu-system/preprimary-kindergarten/quality-assurance-frame-work/qr/qr-report/TWTA_ChuCheung.pdf

校長及教學人員資歷及人數 (2022年9月資料) *	
學歷	
持有學位	8
非持有學位	1
專業資格	
幼兒教育證書或以上	9
合格幼稚園教師	0
其他師資訓練	0
合格助理幼稚園教師	0
其他	0

* 不包括任職0-2歲級別之教師

師生比例 (2022年9月資料)	
上午時段師生比例	1 : 11.4
下午時段師生比例	1 : 6.0
上述比例包括 2-3 歲班級	沒有

學生人數 (2022年9月資料)				
	幼兒班	低班	高班	總數
上午班	10	17	22	49
下午班	0	0	0	0
全日班	10	20	24	54

全年學費 (2023 / 24學年)				
		幼兒班	低班	高班
扣減政府資助後的全年學費 (期數)	上午班	免費	免費	免費
	下午班	免費	免費	免費
	全日班	\$8,030 (10)	\$8,030 (10)	\$8,030 (10)

有關學費資料詳情，請參看收費證明書。

幼兒服務 (2022年9月資料)			
提供2-3歲幼兒服務	-	提供2歲以下幼兒服務	-
收費水平 (全年)	- (半日)	收錄2-3歲級別兒童人數	0
	- (全日)	參加幼兒中心資助計劃	-
提供暫托服務	-	提供延長服務時間	-

課程資料

課程類別：本地

課程規劃

依照教育局頒佈之最新課程編制，施教以愛護、啟發及引導為出發點，讓幼兒在語文、幼兒數學、大自然與生活、體能與健康、藝術與創意、個人與群體六個範疇中學習，由淺入深，循序漸進，培養幼兒正確的學習態度。

本校會遵照《幼稚園教育課程指引》(2017)規劃課程，不會要求幼兒班兒童執筆寫字，亦不會要求兒童做機械式的抄寫或操練式的計算練習。

學習 / 教學模式及活動

本校以多元化學習形式教授，透過樂高積木創設不同的遊戲，啟發幼兒的創作、思維、口語能力及合作性，亦會透過故事及遊戲活動讓幼兒自我探索中學習，加強幼兒品德教育及中華文化的認識。本校已成立小童軍旅團、幼兒鼓樂儀仗隊及幼兒升旗隊，從小培養團隊及互相協作精神。並由外語老師教授英國劍橋英語學習課程及普通話，從小學習兩文三語。

兒童學習經驗評估

以持續性觀察記錄和分析，評估兒童發展和學習成效。本校於二零零一年三月獲教育局邀請為全港首20間「質素保證視學」試點學校，評審後成績優良，獲教育局評選為優質幼稚園之一，在2006年1月，本校再度成為全港首20間「學前機構質素評核」試點學校，並成功通過評核。有關報告可登入本校網址或教育局網址查閱。

學校特色

學校使命及抱負

1. 提供優質的學前教育服務，讓兒童自信地學習、快樂地成長。2. 培養兒童觀察、思考、推理、判斷與表達能力。3. 培養兒童處群態度、互助合作精神，運用思維能力解決困難。4. 啟發兒童的智慧，為兒童進入小學作好準備，並為成長打好穩固的基礎。

對學生支援

設新生輔導週，舉行家長會，與家長教師會保持緊密聯繫，設駐校社工支援有特別需要的學生及家庭，或轉介到有關部門跟進。

對非華語學童的支援

獲批支援非華語學童的資助；增聘教學人員 / 教學助理以支援非華語學童學習中文；建構共融校園以促進學生的融合；促進教師參加專業發展計劃，建立幫助非華語學童學習中文的策略；參加由教育局舉辦的校本專業支援計劃。

對有特殊需要的學童的支援

正在參與到校學前康復服務。

與家長聯繫

家長教師會：有

其他家長活動 / 聯繫

本校十分重視與家長的聯繫，家長可就學校的行政及課程設計提出意見。學校會舉行親子旅行、日營、家長講座、親子興趣班、親子參觀活動等。學校亦會定期出版家校本通訊及舉行家長教師會會議，通過雙向溝通，讓家長與學校建立互信的關係，攜手為孩子的學習及未來作最好的安排。

主要教育用品的收費 (2022 / 23學年)

夏季校服	\$145-155 / 套	冬季校服	\$175-280 / 套
書包	\$110 / 個	茶點	\$1,700 / 年
課本	\$1,057-1,320 / 年	練習簿 / 作業	\$60-220 / 年
文具	沒有此項目	寢具	沒有此項目

校長及教學人員每月薪酬幅度 (2023年3月資料)

- (i) ≤ \$30,000
- (ii) \$30,001 - \$40,000
- (iii) > \$40,000

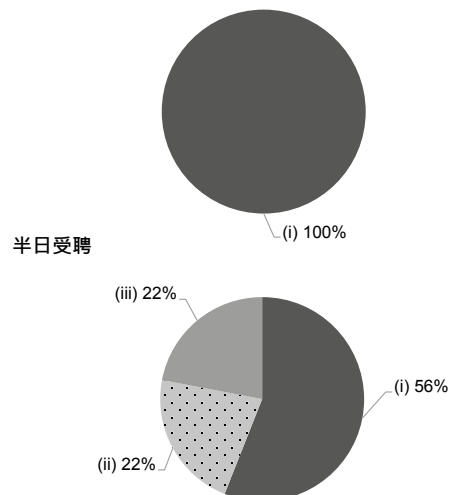

校長及教學人員幼兒教學年資 (2023年3月資料)

- (i) < 4 年
- (ii) 4 - 7 年
- (iii) > 7 年

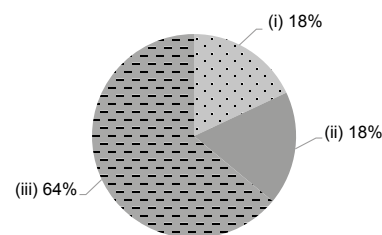

2021/22年度學校開支資料

開支帳目經核數師審核 有

- (i) 校長及教學人員薪酬
- (ii) 非教學人員薪酬
- (iii) 租金、管理費、差餉及地租
- (iv) 教學用品
- (v) 員工培訓及專業發展
- (vi) 其他開支

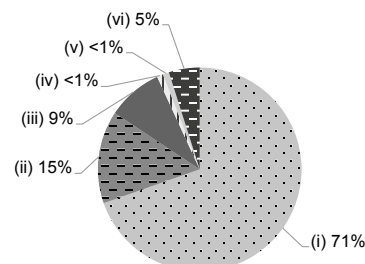



地址：新界青衣青雅苑地下 1-5 及 11 至 15 室

學校編號 158640

電話：2433 3881

傳真：2431 8228

校址編號 0001

學校資料	
學校類別	非牟利
學生類別	男女
校監姓名	林建德先生
校長姓名	蔡潔貞女士
創校年份	1990
已使用課室的總容額 (2022年9月資料)	127
註冊課室數目	7
戶外遊戲場地	沒有
室內遊戲場地	有
音樂室	有
其他特別室 / 場地	圖書區、模擬遊戲室、大肌肉室
校長及教學人員總人數 (2022年9月資料) *	9
學校網址	http://www.twtacl.edu.hk
質素評核：結果及報告	符合要求 https://www.edb.gov.hk/attachment/tc/edu-system/preprimary-kindergarten/quality-assurance-frame-work/qr/qr-report/TWTA_ChungLoi.pdf

校長及教學人員資歷及人數 (2022年9月資料) *	
學歷	
持有學位	3
非持有學位	6
專業資格	
幼兒教育證書或以上	9
合格幼稚園教師	0
其他師資訓練	0
合格助理幼稚園教師	0
其他	0

* 不包括任職0-2歲級別之教師

師生比例 (2022年9月資料)	
上午時段師生比例	1 : 10.1
下午時段師生比例	1 : 8.4
上述比例包括 2-3 歲班級	沒有

學生人數 (2022年9月資料)				
	幼兒班	低班	高班	總數
上午班	3	6	6	15
下午班	0	0	0	0
全日班	21	23	32	76

全年學費 (2023 / 24學年)				
		幼兒班	低班	高班
扣減政府資助後的全年學費 (期數)	上午班	免費	免費	免費
	下午班	免費	免費	免費
	全日班	\$3,700 (10)	\$3,700 (10)	\$3,700 (10)

有關學費資料詳情，請參看收費證明書。

幼兒服務 (2022年9月資料)			
提供2-3歲幼兒服務	-	提供2歲以下幼兒服務	-
收費水平 (全年)	(半日)	收錄2-3歲級別兒童人數	0
	(全日)	參加幼兒中心資助計劃	-
提供暫托服務	-	提供延長服務時間	-

課程資料

課程類別：本地
課程規劃
按不同年齡級別，根據教育局課程指引，教師共同編寫課程目的和教學方法。按兒童興趣及能力安排活動內容。著重兒童透過環境、師生間和同學間互相學習的關係，因應個別兒童需要，設計適切的課程。
本校會遵照《幼稚園教育課程指引》(2017)規劃課程，不會要求幼兒班兒童執筆寫字，亦不會要求兒童做機械式的抄寫或操練式的計算練習。
學習 / 教學模式及活動
能切合兒童的發展需要、能力、興趣及經驗。本校採用主題網絡、繪本及設計活動教學法，自行設計學習活動，啟迪兒童、活躍思維，培養他們樂於探索的精神，從而建立自信，鼓勵多元智能發展，配合互動式建構學習。並以兩文三語讓兒童主導學習以達致教育目標，學習範疇涵蓋體能與健康、語文、幼兒數學、大自然與生活，個人與群體及藝術與創意、基本能力及價值觀。
兒童學習經驗評估
校方以持續性評估及總結性評估為兒童發展進行評核及填寫學習報告，兒童表現的指標由校方按兒童發展的特徵及個別差異而制定。並定期向家長收集有關調查問卷，以確保兒童的表現能家校一致。

學校特色

學校使命及抱負
貫徹弘揚教育事業以幼吾幼以及人之幼為宗旨，為區內兒童提供優質教育服務，涵蓋兒童在德、智、體、群、美五育全面發展，實踐幼兒教育的抱負，激發幼兒學習潛能，啟發多元智能發展，朝氣勃勃、充滿活力、精益求精、建立自信。
對學生支援
老師定期致電予家長，分享同學的上課情況，共同攜手解決學生的問題。關懷新移民家庭，為財政困難的學生，申請學費減免計劃或轉介有關政府部門協助。為有特殊教育需要或情緒出現問題的兒童作適切的輔導或轉介，有需要時進行家訪，以了解家庭的狀況。支援有需要的家庭提供課餘興趣班，啟發學生不同的潛能。
對非華語學童的支援
獲批支援非華語學童的資助；增聘教學人員 / 教學助理以支援非華語學童學習中文；安排翻譯 / 傳譯服務；鼓勵非華語家長義工參與以加強學校與家長之間的溝通；建構豐富學習中文的語言環境。
對有特殊需要的學童的支援
正在參與到校學前康復服務。
與家長聯繫
家長教師會：有
其他家長活動 / 聯繫
學校定期舉辦家長日、開放日，藉此了解學校政策、服務設施、課程編配，同時亦舉辦專題講座、工作坊、研討會、親子旅行、參觀、探訪、攤位遊戲日、家長義工、學生參與社區舉辦不同類型的活動等。

主要教育用品的收費 (2022 / 23學年)

夏季校服	\$232-441 / 套	冬季校服	\$366-604 / 套
書包	\$95 / 個	茶點	\$1,060 / 年
課本	\$422-428 / 年	練習簿 / 作業	\$261-391 / 年
文具	\$625-982 / 年	寢具	\$245-287 / 套

校長及教學人員每月薪酬幅度 (2023年3月資料)

- (i) ≤ \$30,000
- (ii) \$30,001 - \$40,000
- (iii) > \$40,000

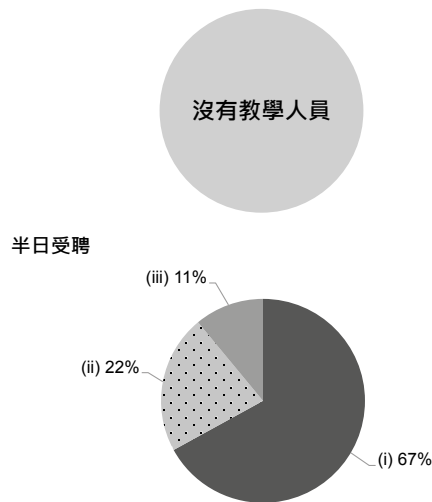

全日受聘

校長及教學人員幼兒教學年資 (2023年3月資料)

- (i) < 4 年
- (ii) 4 - 7 年
- (iii) > 7 年

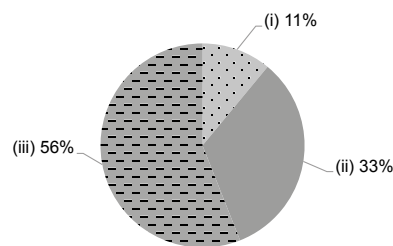

2021/22年度學校開支資料

開支帳目經核數師審核 有

- (i) 校長及教學人員薪酬
- (ii) 非教學人員薪酬
- (iii) 租金、管理費、差餉及地租
- (iv) 教學用品
- (v) 員工培訓及專業發展
- (vi) 其他開支

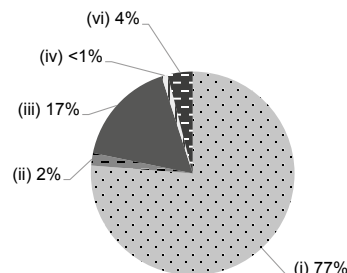



地址：新界荃灣安蔭邨耀蔭樓地下 B 及 C 翼和德蔭樓地下 B 翼

學校編號 518077

電話：2422 6838

傳真：2410 0202

校址編號 0001

學校資料	
學校類別	非牟利
學生類別	男女
校監姓名	李仕輝先生
校長姓名	鄧素馨女士
創校年份	1995
已使用課室的總容額 (2022年9月資料)	159
註冊課室數目	7
戶外遊戲場地	有
室內遊戲場地	有
音樂室	有
其他特別室 / 場地	戶內遊戲室、藝術廊 (創意區) 及親子圖書、玩具、影音系列借閱園地
校長及教學人員總人數 (2022年9月資料) *	13
學校網址	http://www.ykfk.edu.hk
質素評核：結果及報告	符合要求 https://www.edb.gov.hk/attachment/tc/edu-system/preprimary-kindergarten/quality-assurance-frame-work/qr/qr-report/TWTA_YauKinFung.pdf

校長及教學人員資歷及人數 (2022年9月資料) *	
學歷	
持有學位	9
非持有學位	4
專業資格	
幼兒教育證書或以上	13
合格幼稚園教師	0
其他師資訓練	0
合格助理幼稚園教師	0
其他	0

* 不包括任職0-2歲級別之教師

師生比例 (2022年9月資料)	
上午時段師生比例	1 : 10.5
下午時段師生比例	1 : 6.7
上述比例包括 2-3 歲班級	沒有

學生人數 (2022年9月資料)				
	幼兒班	低班	高班	總數
上午班	19	15	16	50
下午班	0	0	0	0
全日班	28	24	35	87

全年學費 (2023 / 24學年)				
		幼兒班	低班	高班
扣減政府資助後的全年學費 (期數)	上午班	免費	免費	免費
	下午班	-	-	-
	全日班	\$4,730 (11)	\$4,730 (11)	\$4,730 (11)

有關學費資料詳情，請參看收費證明書。

幼兒服務 (2022年9月資料)			
提供2-3歲幼兒服務	-	提供2歲以下幼兒服務	-
收費水平 (全年)	- (半日)	收錄2-3歲級別兒童人數	0
	- (全日)	參加幼兒中心資助計劃	-
提供暫托服務	-	提供延長服務時間	-

課程資料	
課程類別：本地	
課程規劃	
<p>隨著不斷的教改，會按照教育局最新的指引來設計適合幼兒興趣、能力和經驗的課程。本校課程理念為「戲」有益，讓幼兒能夠在「戲劇教育」、「自由遊戲」、「粵劇大戲」上習得不同的知識及技能，以及享受歡樂、輕鬆的遊戲環境中成長學習。</p> <p>本校會遵照《幼稚園教育課程指引》(2017)規劃課程，不會要求幼兒班兒童執筆寫字，亦不會要求兒童做機械式的抄寫或操練式的計算練習。</p>	
學習 / 教學模式及活動	
<p>以兒童為本推展多元化學習，帶領幼兒走出課室，到不同的地方參觀，進行戶外體驗與學習，更靈活運用資訊科技來教學，為新世代幼兒裝備自己。聘用外籍英語及普通話教師，提升語言表達能力。非華語老師為幼兒提供不同的學習中文活動。設立小童軍旅團及幼兒升旗隊，培養團隊協作及社群溝通能力。近年更積極推行「戲劇教育」、「自由遊戲」、「粵劇大戲」，令幼兒能在遊戲中獲取知識及提升自信，回顧分享時增強友好關係。透過專題研習，讓幼兒發展自己的興趣，如：認識中國節慶、童玩及食物、親子活動做甚麼？愛家人愛學校等.....</p>	
兒童學習經驗評估	
<p>透過觀察、記錄及分析，以持續性及總結性進行評估，並設立三年的個人「兒童學習歷程檔案」，讓家長更全面了解子女的學習和身心發展。</p>	

學校特色	
學校使命及抱負	
<p>提供優質完善的幼兒教育，促進全人發展，藉啟發性及多元化的課程活動，激發幼兒的思考、創意和潛能，建立正確的價值觀和優良的品德。</p>	
對學生支援	
<p>設有全日班協助有需要的幼兒、新生輔導週、升班適應週、社工註校、非華語增潤課程及小組學習、模擬小一上課週、參觀小學及社區設施、配合生活經驗的專題講座、多元化興趣活動、仁濟醫院到校支援服務，對學習有困難的學生提供個別或小組輔導。</p>	
對非華語學童的支援	
<p>獲批支援非華語學童的資助；增聘教學人員 / 教學助理以支援非華語學童學習中文；安排翻譯 / 傳譯服務；鼓勵非華語家長義工參與以加強學校與家長之間的溝通；建構豐富學習中文的語言環境；建構共融校園以促進學生的融合；與非政府機構協作以建構融合校園；促進教師參加專業發展計劃，建立幫助非華語學童學習中文的策略；參加由教育局舉辦的校本專業支援計劃；本校有三位老師修畢樂施會「從起步開始的非華語增潤課程」，為非華語生提供不同學習中文的活動。校長已經完成賽馬會「學校領導工作坊」，了解從另一角度，如何設計更有效的課程供非華語生。</p>	
對有特殊需要的學童的支援	
<p>正在參與到校學前康復服務。</p>	
與家長聯繫	
<p>家長教師會：有</p>	
其他家長活動 / 聯繫	
<p>親子閱讀獎勵計劃、親子影音系列及益智玩具借用計劃 親子旅行、設計及節日活動、講座、參觀活動、故事爸媽 新家長會、家長教師研討會、家長工作坊 (e.g. 布手偶) 及家校親協大使 校訊、家教會會訊，建立互信雙向溝通關係。</p>	

主要教育用品的收費 (2022 / 23學年)			
夏季校服	\$130 / 套	冬季校服	\$235 / 套
書包	\$86 / 個	茶點	\$880 / 年
課本	\$386-522 / 年	練習簿 / 作業	\$166-288 / 年
文具	\$213-263 / 年	寢具	沒有此項目

校長及教學人員每月薪酬幅度 (2023年3月資料)

- (i) ≤ \$30,000
- (ii) \$30,001 - \$40,000
- (iii) > \$40,000

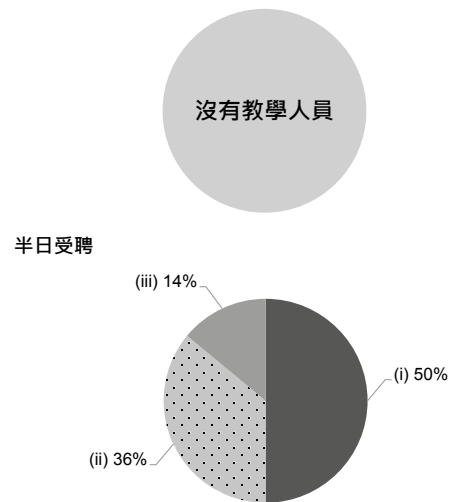

半日受聘

全日受聘

校長及教學人員幼兒教學年資 (2023年3月資料)

- (i) < 4 年
- (ii) 4 - 7 年
- (iii) > 7 年

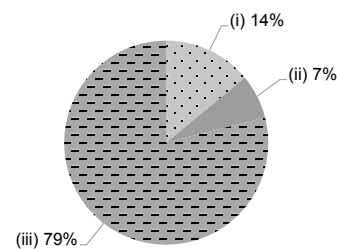

2021/22年度學校開支資料

開支帳目經核數師審核 有

- (i) 校長及教學人員薪酬
- (ii) 非教學人員薪酬
- (iii) 租金、管理費、差餉及地租
- (iv) 教學用品
- (v) 員工培訓及專業發展
- (vi) 其他開支

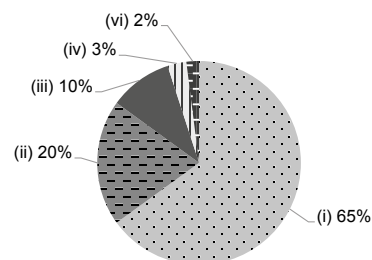



地址：新界葵涌石籬(二)邨石富樓地下

學校編號 542547

電話：3126 6606

傳真：3126 6608

校址編號 0001

學校資料	
學校類別	非牟利
學生類別	男女
校監姓名	韋浩文先生
校長姓名	葉婉樺女士
創校年份	2001
已使用課室的總容額 (2022年9月資料)	255
註冊課室數目	6
戶外遊戲場地	沒有
室內遊戲場地	有
音樂室	有
其他特別室 / 場地	知識閱覽角、家長資源中心、多元活動室
校長及教學人員總人數 (2022年9月資料) *	15
學校網址	http://www.twghwwlmg.edu.hk
質素評核：結果及報告	符合要求 https://www.edb.gov.hk/attachment/tc/edu-system/preprimary-kindergarten/quality-assurance-frame-work/qr/qr-report/TWGH_WongWuLaiMing.pdf

校長及教學人員資歷及人數 (2022年9月資料) *	
學歷	
持有學位	12
非持有學位	3
專業資格	
幼兒教育證書或以上	15
合格幼稚園教師	0
其他師資訓練	0
合格助理幼稚園教師	0
其他	0

* 不包括任職0-2歲級別之教師

師生比例 (2022年9月資料)	
上午時段師生比例	1 : 10.9
下午時段師生比例	1 : 8.1
上述比例包括 2-3 歲班級	沒有

學生人數 (2022年9月資料)				
	幼兒班	低班	高班	總數
上午班	39	43	41	123
下午班	24	27	29	80
全日班	13	14	14	41

全年學費 (2023 / 24學年)				
		幼兒班	低班	高班
扣減政府資助後的全年學費 (期數)	上午班	免費	免費	免費
	下午班	免費	免費	免費
	全日班	\$12,100 (10)	\$12,100 (10)	\$12,100 (10)

有關學費資料詳情，請參看收費證明書。

幼兒服務 (2022年9月資料)			
提供2-3歲幼兒服務	-	提供2歲以下幼兒服務	-
收費水平 (全年)	- (半日)	收錄2-3歲級別兒童人數	0
	- (全日)	參加幼兒中心資助計劃	-
提供暫托服務	-	提供延長服務時間	-

課程資料

課程類別：本地

課程規劃

本校以「兒童為本」及「建構學習」作為編寫課程的理論架構，內容包括六大學習範疇：體能與健康、語文、幼兒數學、大自然與生活、個人與群體、藝術與創意，並涵蓋幼兒多元智能的發展。透過多元化及豐富的學習經歷，讓幼兒從多角度、多層面去學習及思考，促進幼兒把各學習範疇的知識融匯貫通，以達致最有效的學習成果。

本校會遵照《幼稚園教育課程指引》(2017)規劃課程，不會要求幼兒班兒童執筆寫字，亦不會要求兒童做機械式的抄寫或操練式的計算練習。

學習 / 教學模式及活動

本校採用活動教學，以繪本故事引入主題，並以戲劇教育、科學探究活動、綜合藝術、自由遊戲、小組研習、方案活動等教學策略，輔以多媒體作教學媒介，讓幼兒從活動中獲取經驗，享受學習的樂趣。本校全面推展繪本教學，以全語文教學取向，讓幼兒從生活中學習語文，培養閱讀文化，並安排以英語為母語的外籍老師，及專業的普通話老師為幼兒進行有趣的語言活動。為豐富幼兒的生活經驗，各級均進行全方位學習，讓幼兒走出課堂，從社區環境及周遭的人和物認識世界，擴闊視野，從探索和觀察中增強想像力和表達能力。通過開拓各種藝術創作（音樂、視覺藝術及肢體）活動，發展幼兒潛能及創意思維。營造多元化的環境和活動，如劇場遊戲、人物傳奇故事等，培養幼兒高尚的品德及正向的價值觀，讓他們懂得尊重及關心別人，擁有解決問題、與人合作及溝通的能力，共享和諧的社會。

兒童學習經驗評估

本校採用進展性和總結性評估方法評估幼兒的學習經驗，如對幼兒日常表現的連續性觀察和記錄、課程評估、學生作品、相片、學生自評、家長評估等，加以整理和分析，並透過面談、家長會、家長觀課、學生進度報告、校訊等，讓家長適時得知子女在各方面的發展狀況。

學校特色

學校使命及抱負

本校致力提供優質的學前教育服務，為幼兒進行「全人教育」，使幼兒在品德、美感、語言、社群、情意、體能及認知等各方面有均衡的發展。營造健康愉快的學習環境，培養幼兒主動學習的精神。提供多元化的活動，啟發幼兒潛能，建立自信。提供豐富的學習經歷，讓幼兒在德、智、體、群、美各方面達致全面而均衡的發展。

對學生支援

適應課程 - 新生適應週、新生親子活動日、新生入學簡介會、升班適應週、升班家長會。幼小銜接課程 - 學生及家長參觀小學。課程上兼顧個別差異的學童，為發展優異或有需要的幼兒作出輔導及轉介。與大專院校合作，如香港大學牙醫學院、香港中文大學教育學院。與社區機構合作支援學生及家長的情緒或學習困難，並邀請專業人士，如香港大學客席講師、教研人員、遊戲治療師、駐校社工及職業治療師等透過家長講座、個案分析等解答家長的育兒問題，以支援學生需要。

對非華語學童的支援

獲批支援非華語學童的資助；增聘教學人員 / 教學助理以支援非華語學童學習中文；鼓勵非華語家長義工參與以加強學校與家長之間的溝通；建構豐富學習中文的語言環境；建構共融校園以促進學生的融合；促進教師參加專業發展計劃，建立幫助非華語學童學習中文的策略；參加由教育局舉辦的校本專業支援計劃。

對有特殊需要的學童的支援

正在參與到校學前康復服務。

與家長聯繫

家長教師會：沒有

其他家長活動 / 聯繫

家長是學校的好伙伴，自開校已積極推行家長工作，如成立家長義工隊，協助學校一般事務，促進家長們的關係，定期舉行小組聚會及家長興趣班。此外，還邀請家長為環保教育提供意見，也開辦家長學堂、家長資源中心及親子活動，讓家長不斷自我增值，與學校攜手培養優秀下一代。

主要教育用品的收費 (2022 / 23學年)

夏季校服	\$78-98 / 套	冬季校服	\$226-270 / 套
書包	\$80 / 個	茶點	\$600 / 年
課本	沒有此項目	練習簿 / 作業	\$700 / 年
文具	沒有此項目	寢具	沒有此項目

校長及教學人員每月薪酬幅度 (2023年3月資料)

- (i) ≤ \$30,000
- (ii) \$30,001 - \$40,000
- (iii) > \$40,000

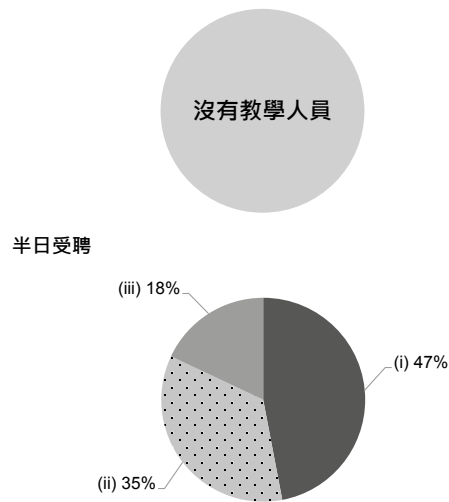

半日受聘

全日受聘

校長及教學人員幼兒教學年資 (2023年3月資料)

- (i) < 4 年
- (ii) 4 - 7 年
- (iii) > 7 年

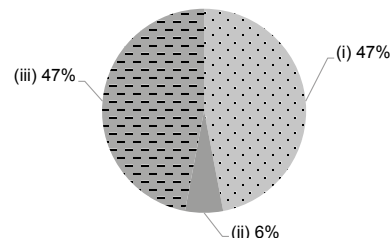

2021/22年度學校開支資料

開支帳目經核數師審核 有

- (i) 校長及教學人員薪酬
- (ii) 非教學人員薪酬
- (iii) 租金、管理費、差餉及地租
- (iv) 教學用品
- (v) 員工培訓及專業發展
- (vi) 其他開支

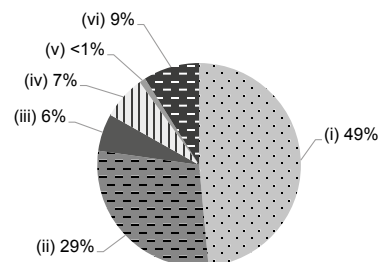



東華三院香港鑪峯獅子會幼兒園

有參加
2023/24 學年幼稚園教育計劃

地址：新界葵盛葵盛西邨 10 座地下

學校編號 564141

電話：2427 0128

傳真：2612 2050

校址編號 0001

學校資料	
學校類別	非牟利
學生類別	男女
校監姓名	韋浩文先生
校長姓名	文詩詩女士
創校年份	1978
已使用課室的總容額 (2022年9月資料)	74
註冊課室數目	6
戶外遊戲場地	沒有
室內遊戲場地	有
音樂室	有
其他特別室 / 場地	大肌肉活動室
校長及教學人員總人數 (2022年9月資料) *	8
學校網址	https://lcphkns.tungwahcsd.org/
質素評核：結果及報告	符合要求 https://www.edb.gov.hk/attachment/tc/edu-system/preprimary-kindergarten/quality-assurance-frame-work/qr/qr-report/TWGH_LionsClubThePeakHK.pdf

校長及教學人員資歷及人數 (2022年9月資料) *	
學歷	
持有學位	3
非持有學位	5
專業資格	
幼兒教育證書或以上	8
合格幼稚園教師	0
其他師資訓練	0
合格助理幼稚園教師	0
其他	0

* 不包括任職0-2歲級別之教師

師生比例 (2022年9月資料)	
上午時段師生比例	1 : 6.1
下午時段師生比例	1 : 6.1
上述比例包括 2-3 歲班級	有

學生人數 (2022年9月資料)				
	幼兒班	低班	高班	總數
上午班	0	0	0	0
下午班	0	0	0	0
全日班	12	7	18	37

全年學費 (2023 / 24學年)				
		幼兒班	低班	高班
扣減政府資助後的全年學費 (期數)	上午班	-	-	-
	下午班	-	-	-
	全日班	\$9,780 (12)	\$9,780 (12)	\$9,780 (12)

有關學費資料詳情，請參看收費證明書。

幼兒服務 (2022年9月資料)			
提供2-3歲幼兒服務	有	提供2歲以下幼兒服務	沒有
收費水平 (全年)	- (半日)	收錄2-3歲級別兒童人數	12
	\$40,344 (全日)	參加幼兒中心資助計劃	有
提供暫托服務	有	提供延長服務時間	有

課程資料	
課程類別：本地	
課程規劃	
<p>以多元化和啟發性的遊戲及研究活動形式，進行教學及學習，實行均衡、綜合及螺旋式的課程。本校會遵照《幼稚園教育課程指引》(2017)規劃課程，不會要求幼兒班兒童執筆寫字，亦不會要求兒童做機械式的抄寫或操練式的計算練習。</p> <p>本校會遵照《幼稚園教育課程指引》(2017)規劃課程，不會要求幼兒班兒童執筆寫字，亦不會要求兒童做機械式的抄寫或操練式的計算練習。</p>	
學習 / 教學模式及活動	
<p>課程以幼兒為中心，著重幼兒學習時的主動性。透過活動教學、方案研究及全語文教學方式，以多元化、有系統及啟發性的遊戲及活動進行教學。</p>	
兒童學習經驗評估	
<p>透過觀察、活動、檔案分析進行持續性幼兒發展及學習評估，內容涵蓋認知、語言、社交、情緒、體能等各方面。</p>	

學校特色	
學校使命及抱負	
<p>將關愛文化及正面訊息傳送到家庭及社區，發展本園的特質。除重視員工的團隊精神，亦從多方面推行家長工作，以建立質優的家校合作關係，以促進幼兒的全人發展。為幼兒提供一個安全及適切的成長環境，並以持續及完善的評估記錄方式，觀察幼兒於德、智、體、群、美及情緒等各方面的發展，以培育優質的下一代。</p>	
對學生支援	
<p>特設教育心理學家就課程和教學提供專業諮詢和訓練；註冊社工為有需要的幼兒作出輔導及轉介服務；特殊幼兒導師為有需要的幼兒進行個別教育計劃，職業治療師、物理治療師、言語治療師及臨床心理學家會定期到訪，為有需要的幼兒提供訓練或輔導，並會在有關的教育計劃上提供專業諮詢。</p>	
對非華語學童的支援	
沒有資料	
對有特殊需要的學童的支援	
正在參與到校學前康復服務。正在參與到校學前康復服務。	
與家長聯繫	
家長教師會：沒有	
其他家長活動 / 聯繫	
家長講座、推動家長義工茶聚、家長義工工作。家長日、親子旅行、親子遊戲工作坊、親子興趣活動等。	

主要教育用品的收費 (2022 / 23學年)			
夏季校服	沒有此項目	冬季校服	沒有此項目
書包	\$0 / 個	茶點	\$0 / 年
課本	\$144-999 / 年	練習簿 / 作業	\$0 / 年
文具	\$0 / 年	寢具	沒有此項目

校長及教學人員每月薪酬幅度
(2023年3月資料)

- (i) ≤ \$30,000
- (ii) \$30,001 - \$40,000
- (iii) > \$40,000

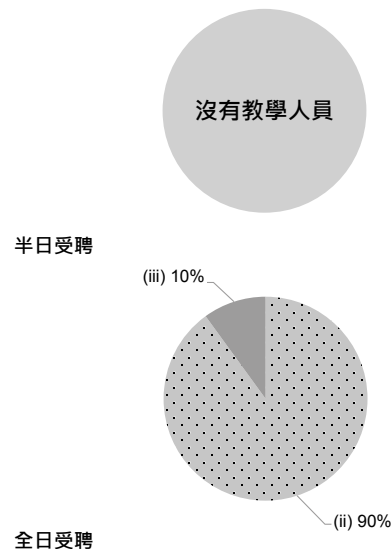

校長及教學人員幼兒教學年資
(2023年3月資料)

- (i) < 4 年
- (ii) 4 - 7 年
- (iii) > 7 年

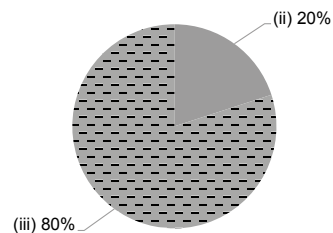

2021/22年度學校開支資料

開支帳目經核數師審核 有

- (i) 校長及教學人員薪酬
- (ii) 非教學人員薪酬
- (iii) 租金、管理費、差餉及地租
- (iv) 教學用品
- (v) 員工培訓及專業發展
- (vi) 其他開支

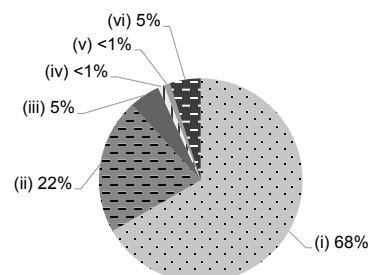



地址：新界青衣長康邨康安樓地下

學校編號 565903

電話：2495 7897

傳真：2436 9370

校址編號 0001

學校資料	
學校類別	非牟利
學生類別	男女
校監姓名	伍介政先生
校長姓名	江筠鳳女士
創校年份	1987
已使用課室的總容額 (2022年9月資料)	120
註冊課室數目	5
戶外遊戲場地	沒有
室內遊戲場地	有
音樂室	有
其他特別室 / 場地	兼收組活動室
校長及教學人員總人數 (2022年9月資料) *	10
學校網址	http://www.wfb.edu.hk
質素評核：結果及報告	符合要求 https://www.edb.gov.hk/attachment/tc/edu-system/preprimary-kindergarten/quality-assurance-frame-work/qr/qr-report/WFB_Manjusri.pdf

校長及教學人員資歷及人數 (2022年9月資料) *	
學歷	
持有學位	8
非持有學位	2
專業資格	
幼兒教育證書或以上	10
合格幼稚園教師	0
其他師資訓練	0
合格助理幼稚園教師	0
其他	0

* 不包括任職0-2歲級別之教師

師生比例 (2022年9月資料)	
上午時段師生比例	1 : 7.0
下午時段師生比例	1 : 6.2
上述比例包括 2-3 歲班級	有

學生人數 (2022年9月資料)				
	幼兒班	低班	高班	總數
上午班	1	4	1	6
下午班	0	0	0	0
全日班	10	20	19	49

全年學費 (2023 / 24學年)				
		幼兒班	低班	高班
扣減政府資助後的全年學費 (期數)	上午班	免費	免費	免費
	下午班	免費	免費	免費
	全日班	\$3,060 (12)	\$3,060 (12)	\$3,060 (12)

有關學費資料詳情，請參看收費證明書。

幼兒服務 (2022年9月資料)			
提供2-3歲幼兒服務	有	提供2歲以下幼兒服務	沒有
收費水平 (全年)	\$42,000 (半日)	收錄2-3歲級別兒童人數	15
	\$45,720 (全日)	參加幼兒中心資助計劃	有
提供暫托服務	有	提供延長服務時間	有

課程資料	
課程類別：本地	
課程規劃	
<p>為 2 - 6 歲幼兒提供全日制及半日制的學前教育，按幼兒發展及需要，設預備班、幼兒班、低班、高班。按教育局及社署指引編撰課程大綱之發展目標，涵蓋「體能與健康」、「語文」、「幼兒數學」、「大自然與生活」、「個人與群體」、「藝術與創意」的學習範疇，以落實培養兒童多元智能的發展，包括品德、語文、身體動覺、數學邏輯、個人內省、視覺空間、人際關係、自然觀察、音樂智能。以「兒童為本」透過從遊戲中學習，推動正向品格教育，培育幼兒主動學習和探索能力。</p>	
<p>本校會遵照《幼稚園教育課程指引》(2017)規劃課程，不會要求幼兒班兒童執筆寫字，亦不會要求兒童做機械式的抄寫或操練式的計算練習。</p>	
學習 / 教學模式及活動	
<p>活動設計包括故事教學法、全語文教學法、小組教學法、參觀活動、講座分享、專題研習、區角學習及自由遊戲等。配合以「兒童為本」，讓兒童從遊戲中學習，並著重幼兒兩文三語的發展。</p>	
兒童學習經驗評估	
<p>每學習單元進行多元智能評估，並觀察幼兒學習表現進行持續性觀察紀錄及作品分析。每學年分上、下學期派發綜合發展報告。定期派發主題學習活動簡表及評估表，舉行家長會、家長觀課。</p>	

學校特色	
學校使命及抱負	
<p>提供優良學習環境、完善及多元化的學前教育服務，讓幼兒在專業老師悉心教導下，使其智能、體能、社交、情緒、語言、美藝等各方面得到均衡的發展。增加幼兒在知識、技能、態度各方面的能力，並以「重於學習，善於溝通，勇於嘗試，敢於創新」為目標，讓幼兒在愛與關懷的校園氣氛下喜愛學習。</p>	
對學生支援	
<p>家長可向學生資助辦事處申請學費資助。另設暫托及延展服務。為特殊有需要之幼兒提供兼收服務（兼收服務必須由社署中央轉介組轉介入讀）。提供家長會、親子講座及工作坊、新生適應期、小一銜接及參觀小學活動等，另有駐校社工服務。</p>	
對非華語學童的支援	
<p>獲批支援非華語學童的資助；增聘教學人員 / 教學助理以支援非華語學童學習中文；安排翻譯 / 傳譯服務；鼓勵非華語家長義工參與以加強學校與家長之間的溝通；建構豐富學習中文的語言環境；建構共融校園以促進學生的融合；與非政府機構協作以建構融合校園；促進教師參加專業發展計劃，建立幫助非華語學童學習中文的策略；參加由教育局舉辦的校本專業支援計劃。</p>	
對有特殊需要的學童的支援	
<p>正在參與到校學前康復服務。</p>	
與家長聯繫	
家長教師會：有	
其他家長活動 / 聯繫	
<p>由家長及教師組成之家長教師小組，定期召開會議，積極參與學校義務工作，舉辦親子活動，如親子旅行、慶祝會、聯校運動會及懇親會等。每學年舉行家長觀課，家長講座及親子工作坊。定期出版家長通訊及家長教師小組通訊，同時可於學校網頁及內聯網瀏覽學校活動照片及學生個人學習檔案。</p>	

主要教育用品的收費 (2022 / 23學年)			
夏季校服	\$80 / 套	冬季校服	\$290 / 套
書包	\$60 / 個	茶點	\$0 / 年
課本	\$480-1,500 / 年	練習簿 / 作業	\$0 / 年
文具	\$0 / 年	寢具	沒有此項目

校長及教學人員每月薪酬幅度 (2023年3月資料)

- (i) ≤ \$30,000
- (ii) \$30,001 - \$40,000
- (iii) > \$40,000

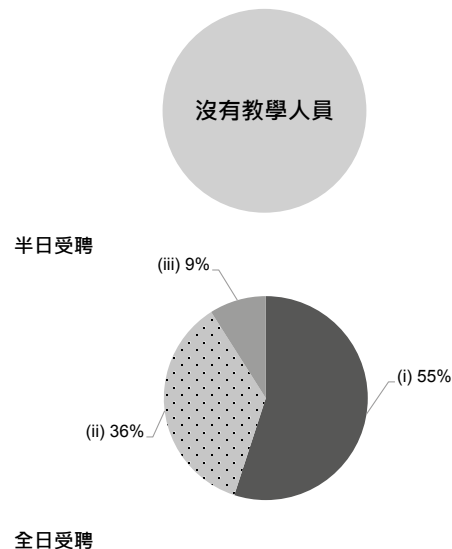

校長及教學人員幼兒教學年資 (2023年3月資料)

- (i) < 4 年
- (ii) 4 - 7 年
- (iii) > 7 年

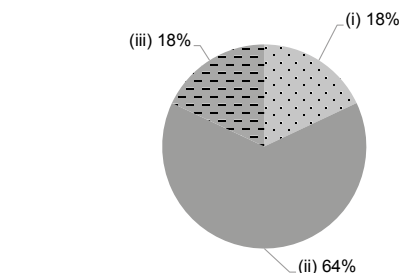

2021/22年度學校開支資料

開支帳目經核數師審核 有

- (i) 校長及教學人員薪酬
- (ii) 非教學人員薪酬
- (iii) 租金、管理費、差餉及地租
- (iv) 教學用品
- (v) 員工培訓及專業發展
- (vi) 其他開支

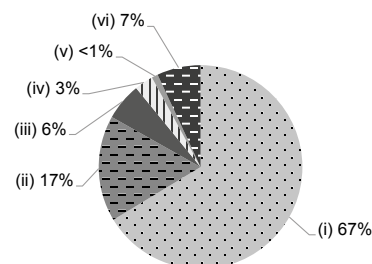



地址：新界葵涌安蔭邨澤蔭樓地下

學校編號 563374

電話：2480 1975

傳真：2424 2171

校址編號 0001

學校資料	
學校類別	非牟利
學生類別	男女
校監姓名	張文嘉博士
校長姓名	黃海茵女士
創校年份	1978
已使用課室的總容額 (2022年9月資料)	93
註冊課室數目	4
戶外遊戲場地	沒有
室內遊戲場地	有
音樂室	有
其他特別室 / 場地	大型假想角、電腦角
校長及教學人員總人數 (2022年9月資料) *	9
學校網址	http://www.jcc.edu.hk/
質素評核：結果及報告	符合要求 https://www.edb.gov.hk/attachment/tc/edu-system/preprimary-kindergarten/quality-assurance-frame-work/qr/qr-report/YCH_JuChingChu.pdf

校長及教學人員資歷及人數 (2022年9月資料) *	
學歷	
持有學位	6
非持有學位	3
專業資格	
幼兒教育證書或以上	9
合格幼稚園教師	0
其他師資訓練	0
合格助理幼稚園教師	0
其他	0

* 不包括任職0-2歲級別之教師

師生比例 (2022年9月資料)	
上午時段師生比例	1 : 9.2
下午時段師生比例	1 : 9.2
上述比例包括 2-3 歲班級	有

學生人數 (2022年9月資料)				
	幼兒班	低班	高班	總數
上午班	0	0	0	0
下午班	0	0	0	0
全日班	22	19	28	69

全年學費 (2023 / 24學年)				
		幼兒班	低班	高班
扣減政府資助後的全年學費 (期數)	上午班	-	-	-
	下午班	-	-	-
	全日班	\$6,228 (12)	\$6,228 (12)	\$6,228 (12)

有關學費資料詳情，請參看收費證明書。

幼兒服務 (2022年9月資料)			
提供2-3歲幼兒服務	有	提供2歲以下幼兒服務	沒有
收費水平 (全年)	- (半日)	收錄2-3歲級別兒童人數	14
	\$31,152 (全日)	參加幼兒中心資助計劃	有
提供暫托服務	有	提供延長服務時間	沒有

課程資料	
課程類別：本地	
課程規劃	
以兒童為中心，按照身心發展及配合學習興趣而編訂適切課程，從遊戲中學習。	
本校會遵照《幼稚園教育課程指引》(2017)規劃課程，不會要求幼兒班兒童執筆寫字，亦不會要求兒童做機械式的抄寫或操練式的計算練習。	
學習 / 教學模式及活動	
活動教學、參觀、小組活動。	
兒童學習經驗評估	
以持續性觀察記錄兒童的學習成效及各方面發展。	

學校特色	
學校使命及抱負	
重視兒童成長的需要，與家長攜手合作，培育兒童在身心、智能、社交、情緒、美育及德性各方面的均衡發展，讓兒童能「開開心心地學習，快快樂樂地成長」。	
對學生支援	
新生適應活動、參觀、親子活動、駐校社工服務、與社區團體機構合作。	
對非華語學童的支援	
獲批支援非華語學童的資助；安排翻譯 / 傳譯服務；鼓勵非華語家長義工參與以加強學校與家長之間的溝通；促進教師參加專業發展計劃，建立幫助非華語學童學習中文的策略。	
對有特殊需要的學童的支援	
正在參與到校學前康復服務。	
與家長聯繫	
家長教師會：沒有	
其他家長活動 / 聯繫	
家長會、節日慶祝活動、專題講座、旅行、開放日、親子興趣活動、參觀。	

主要教育用品的收費 (2022 / 23學年)			
夏季校服	\$332 / 套	冬季校服	\$413 / 套
書包	\$90 / 個	茶點	\$0 / 年
課本	\$1,200 / 年	練習簿 / 作業	\$0 / 年
文具	\$0 / 年	寢具	沒有此項目

校長及教學人員每月薪酬幅度
(2023年3月資料)

- (i) ≤ \$30,000
- (ii) \$30,001 - \$40,000
- (iii) > \$40,000

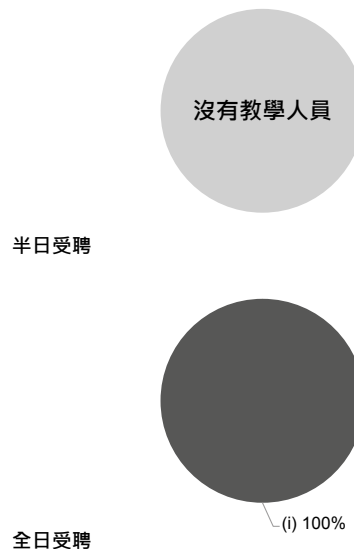

校長及教學人員幼兒教學年資
(2023年3月資料)

- (i) < 4 年
- (ii) 4 - 7 年
- (iii) > 7 年

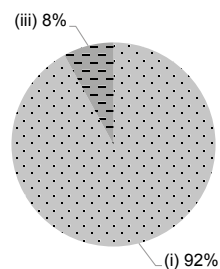

2021/22年度學校開支資料

開支帳目經核數師審核 正在審核中

- (i) 校長及教學人員薪酬
- (ii) 非教學人員薪酬
- (iii) 租金、管理費、差餉及地租
- (iv) 教學用品
- (v) 員工培訓及專業發展
- (vi) 其他開支

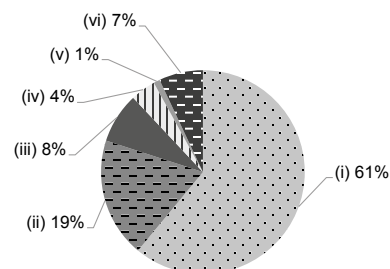



仁濟醫院董伯英幼稚園

有參加
2023/24 學年幼稚園教育計劃

地址：新界葵涌石籬一邨石泰樓 B 及 C 翼地下

學校編號 563404

電話：2480 1953

傳真：2424 2241

校址編號 0001

學校資料	
學校類別	非牟利
學生類別	男女
校監姓名	張文嘉博士
校長姓名	黃慧玲女士
創校年份	1977
已使用課室的總容額 (2022年9月資料)	115
註冊課室數目	不適用
戶外遊戲場地	沒有
室內遊戲場地	有
音樂室	有
其他特別室 / 場地	沒有
校長及教學人員總人數 (2022年9月資料) *	14
學校網址	http://www.ychtpy.org.hk
質素評核：結果及報告	符合要求 https://www.edb.gov.hk/attachment/tc/edu-system/preprimary-kindergarten/quality-assurance-frame-work/qr/qr-report/YCH_TungPakYing.pdf

校長及教學人員資歷及人數 (2022年9月資料) *	
學歷	
持有學位	8
非持有學位	6
專業資格	
幼兒教育證書或以上	14
合格幼稚園教師	0
其他師資訓練	0
合格助理幼稚園教師	0
其他	0

* 不包括任職0-2歲級別之教師

師生比例 (2022年9月資料)	
上午時段師生比例	1 : 9.3
下午時段師生比例	1 : 9.3
上述比例包括 2-3 歲班級	有

學生人數 (2022年9月資料)				
	幼兒班	低班	高班	總數
上午班	0	0	0	0
下午班	0	0	0	0
全日班	41	31	35	107

全年學費 (2023 / 24學年)				
		幼兒班	低班	高班
扣減政府資助後的全年學費 (期數)	上午班	-	-	-
	下午班	-	-	-
	全日班	\$12,600 (12)	\$12,600 (12)	\$12,600 (12)

有關學費資料詳情，請參看收費證明書。

幼兒服務 (2022年9月資料)			
提供2-3歲幼兒服務	有	提供2歲以下幼兒服務	沒有
收費水平 (全年)	- (半日)	收錄2-3歲級別兒童人數	23
	\$41,196 (全日)	參加幼兒中心資助計劃	有
提供暫托服務	有	提供延長服務時間	沒有

課程資料	
課程類別：本地	
課程規劃	
<p>本校的課程是根據《學前教育課程指引》編排，以幼兒為中心，注重全人發展，選取幼兒有興趣的題材學習。</p> <p>本校會遵照《幼稚園教育課程指引》(2017)規劃課程，不會要求幼兒班兒童執筆寫字，亦不會要求兒童做機械式的抄寫或操練式的計算練習。</p>	
學習 / 教學模式及活動	
<p>本校採用「主題」及「專題研習」等教學法，讓幼兒從遊戲中學習，激發學習興趣，使幼兒自發、自主地學習。同時，還利用社區資源，安排幼兒出外參觀探訪等實地學習。</p>	
兒童學習經驗評估	
<p>本校摒棄了傳統以試卷評估兒童的方法，在實際環境中透過觀察、記錄和分析進行持續性的評估，並設有兒童學習歷程檔案。</p>	

學校特色	
學校使命及抱負	
<p>貫徹「尊仁濟世」精神，提供優質全人教育，培育學生成為國家棟樑。本著濟世利眾服務精神，因應學生的不同需要，因材施教，培育品學兼優的學生。</p>	
對學生支援	
<p>本校以愛、尊重和關懷為本，關心幼兒全面發展，就幼兒的學業、情緒、健康、品德等等給予家長意見及提供協助。</p>	
對非華語學童的支援	
沒有資料	
對有特殊需要的學童的支援	
<p>正在參與到校學前康復服務。提供兼收服務與有特殊教育需要的學生，並有專責老師進行個別及小組的學習及訓練，協調班老師及相關治療師的教學及訓練情況。</p>	
與家長聯繫	
家長教師會：沒有	
其他家長活動 / 聯繫	
<p>本校除了定期舉行家長會、家長日外，亦會舉辦不同類型的親子活動，如運動日、參觀、旅行和聯歡會等，從而促進親子關係。此外，本校亦會邀請有關的專業人士到校，為家長提供專題講座，使他們更有效照顧及教導子女。本校透過不同渠道與家長溝通，如：每日接送時間、電話、通告、手冊、通訊等，與家長保持緊密聯繫，家校一起攜手培育幼兒快樂成長，開心學習。</p>	

主要教育用品的收費 (2022 / 23學年)			
夏季校服	\$332 / 套	冬季校服	\$389 / 套
書包	\$90 / 個	茶點	沒有此項目
課本	\$661-867 / 年	練習簿 / 作業	\$0 / 年
文具	沒有此項目	寢具	沒有此項目

校長及教學人員每月薪酬幅度
(2023年3月資料)

- (i) ≤ \$30,000
- (ii) \$30,001 - \$40,000
- (iii) > \$40,000

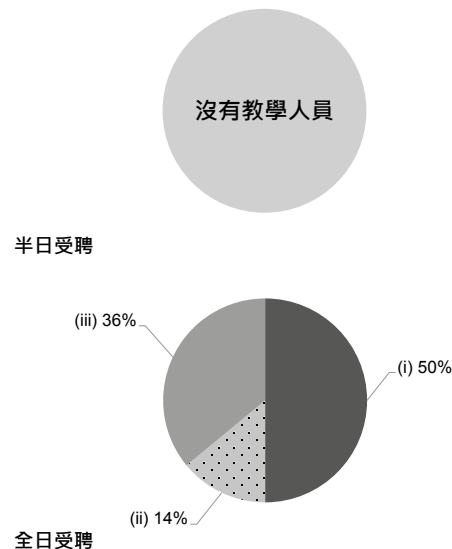

校長及教學人員幼兒教學年資
(2023年3月資料)

- (i) < 4 年
- (ii) 4 - 7 年
- (iii) > 7 年

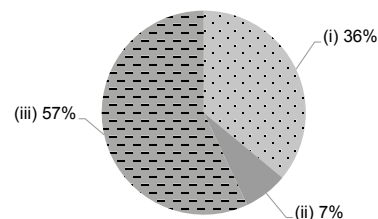

2021/22年度學校開支資料

開支帳目經核數師審核 有

- (i) 校長及教學人員薪酬
- (ii) 非教學人員薪酬
- (iii) 租金、管理費、差餉及地租
- (iv) 教學用品
- (v) 員工培訓及專業發展
- (vi) 其他開支

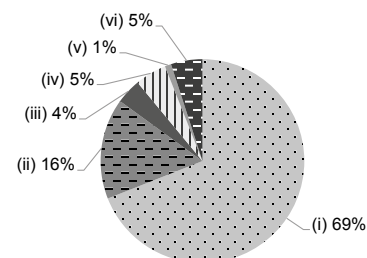



地址：新界青衣長亨邨亨業樓 B 翼及 A 翼部份地下

學校編號 563382

電話：2434 1420

傳真：2435 6126

校址編號 0001

學校資料	
學校類別	非牟利
學生類別	男女
校監姓名	朱德榮先生
校長姓名	謝玉嬋女士
創校年份	1991
已使用課室的總容額 (2022年9月資料)	91
註冊課室數目	不適用
戶外遊戲場地	沒有
室內遊戲場地	有
音樂室	有
其他特別室 / 場地	多元活動室
校長及教學人員總人數 (2022年9月資料) *	13
學校網址	http://www.ychzc.org.hk
質素評核：結果及報告	符合要求 https://www.edb.gov.hk/attachment/tc/edu-system/preprimary-kindergarten/quality-assurance-frame-work/qr/qv-report/YCH_ZontaClubKln.pdf

校長及教學人員資歷及人數 (2022年9月資料) *	
學歷	
持有學位	9
非持有學位	4
專業資格	
幼兒教育證書或以上	13
合格幼稚園教師	0
其他師資訓練	0
合格助理幼稚園教師	0
其他	0

* 不包括任職0-2歲級別之教師

師生比例 (2022年9月資料)	
上午時段師生比例	1 : 7.6
下午時段師生比例	1 : 7.6
上述比例包括 2-3 歲班級	有

學生人數 (2022年9月資料)				
	幼兒班	低班	高班	總數
上午班	0	0	0	0
下午班	0	0	0	0
全日班	29	20	32	81

全年學費 (2023 / 24學年)				
		幼兒班	低班	高班
扣減政府資助後的全年學費 (期數)	上午班	-	-	-
	下午班	-	-	-
	全日班	\$9,336 (12)	\$9,336 (12)	\$9,336 (12)

有關學費資料詳情，請參看收費證明書。

幼兒服務 (2022年9月資料)			
提供2-3歲幼兒服務	有	提供2歲以下幼兒服務	沒有
收費水平 (全年)	- (半日)	收錄2-3歲級別兒童人數	18
	\$35,196 (全日)	參加幼兒中心資助計劃	有
提供暫托服務	有	提供延長服務時間	沒有

課程資料	
課程類別：本地	
課程規劃	
<p>本校著重師生互動，教師透過不同的教學法，如：「主題」及「設計活動」等，致力設計各種有趣的學習活動及創設不同的情景，提升幼兒的學習動機及語言表達能力，培養思考、分析能力、學習與人合作和尋求解難方法，藉以激發他們的潛能，使幼兒學習更具自信，社交方面得到充分的發展，為幼兒奠定良好的學習基礎。與此同時，學校課程融入「從自由遊戲中學習」的元素，讓幼兒寓學於樂，提升他們的適應、創作及解難能力。為配合幼兒的多元學習需要，本校進行多項改善環境的措施，例如優化體能活動室及增設 STEM 牆，藉此促進幼兒自主學習的能力，為幼兒提供更完善的學習空間。進一步提升教師在遊戲教學上的技巧。另外，本校舉辦各類的親子活動，不但增進親子之間的關係，讓幼兒身心健康成長，教師及家長亦可透過親子活動進一步了解幼兒的需要。</p> <p>本校會遵照《幼稚園教育課程指引》(2017)規劃課程，不會要求幼兒班兒童執筆寫字，亦不會要求兒童做機械式的抄寫或操練式的計算練習。</p>	
學習 / 教學模式及活動	
<p>本校基於「樂、善、勇、敢」之創新精神，進行各項的教學活動，目的是要突破過往課堂活動的框框，使孩子能夠在自主、自選，以及在自由的環境下提供幼兒的學習興趣，從而提升孩子專注力，以期達到「以兒童為本，學會自學」，讓學生樂於學習、勇於創新、敢於表達、肯思考及嘗試、專注及有敏銳觸覺。學校並經常舉辦各項的親子閱讀計劃，培養家長及學生養成閱讀的習慣，奠定日後終生學習的基礎。</p>	
兒童學習經驗評估	
<p>本校使用「幼兒學習及能力表現報告」，建立獨有的評估資料冊。項目及元素取自專業評估資料，並根據課程而作出修訂。範圍包括兒童發長各個學習範疇等，於每學期作全面評估。</p>	

學校特色	
學校使命及抱負	
<p>使命：秉承「尊仁濟世」精神，因應學生需要辦學並提供多元化校本課程；因材施教，啟發學生個人潛能，培育獨立思考與創新能力，並建立優良品格。抱負：貫徹「尊仁濟世」精神，提供優質全人教育，培育學生成為國家棟樑。</p>	
對學生支援	
<p>新生適應期、兼收服務、暫托、延展（自負盈虧）、駐校社工服務、幼小銜接活動。</p>	
對非華語學童的支援	
<p>建構豐富學習中文的語言環境；建構共融校園以促進學生的融合；與非政府機構協作以建構融合校園；促進教師參加專業發展計劃，建立幫助非華語學童學習中文的策略。</p>	
對有特殊需要的學童的支援	
<p>正在參與到校學前康復服務。兼收服務</p>	
與家長聯繫	
<p>家長教師會：沒有</p>	
其他家長活動 / 聯繫	
<p>親子旅行、畢業旅行、節日聯歡、家長講座、家長義工等。</p>	

主要教育用品的收費 (2022 / 23學年)			
夏季校服	\$112 / 套	冬季校服	\$124 / 套
書包	\$90 / 個	茶點	\$0 / 年
課本	\$1,090-1,295 / 年	練習簿 / 作業	\$0 / 年
文具	\$0 / 年	寢具	沒有此項目

校長及教學人員每月薪酬幅度
(2023年3月資料)

- (i) ≤ \$30,000
- (ii) \$30,001 - \$40,000
- (iii) > \$40,000

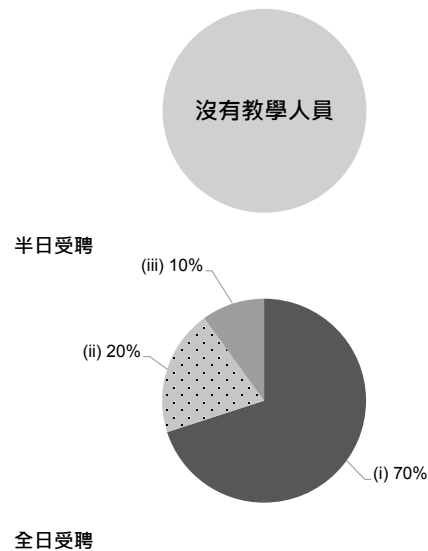

校長及教學人員幼兒教學年資
(2023年3月資料)

- (i) < 4 年
- (ii) 4 - 7 年
- (iii) > 7 年

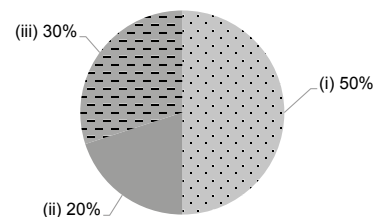

2021/22年度學校開支資料

開支帳目經核數師審核 有

- (i) 校長及教學人員薪酬
- (ii) 非教學人員薪酬
- (iii) 租金、管理費、差餉及地租
- (iv) 教學用品
- (v) 員工培訓及專業發展
- (vi) 其他開支

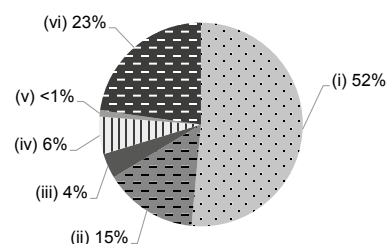



地址：新界荃灣大窩口邨富泰樓(第15座)地下

學校編號 159093

電話：2408 3000

傳真：2419 6633

校址編號 0001

學校資料	
學校類別	非牟利
學生類別	男女
校監姓名	鄭慧賢女士
校長姓名	廖玉環女士
創校年份	1993
已使用課室的總容額 (2022年9月資料)	116
註冊課室數目	6
戶外遊戲場地	沒有
室內遊戲場地	有
音樂室	有
其他特別室 / 場地	圖書室
校長及教學人員總人數 (2022年9月資料) *	8
學校網址	https://ppe.yot.org.hk/kg03
質素評核：結果及報告	符合要求 https://www.edb.gov.hk/attachment/tc/edu-system/preprimary-kindergarten/quality-assurance-frame-work/qr/qv-report/YOT_PangHungCheung.pdf

校長及教學人員資歷及人數 (2022年9月資料) *	
學歷	
持有學位	5
非持有學位	3
專業資格	
幼兒教育證書或以上	8
合格幼稚園教師	0
其他師資訓練	0
合格助理幼稚園教師	0
其他	0

* 不包括任職0-2歲級別之教師

師生比例 (2022年9月資料)	
上午時段師生比例	1 : 10.5
下午時段師生比例	1 : 9.3
上述比例包括 2-3 歲班級	沒有

學生人數 (2022年9月資料)				
	幼兒班	低班	高班	總數
上午班	4	2	4	10
下午班	0	0	0	0
全日班	23	26	25	74

全年學費 (2023 / 24學年)				
		幼兒班	低班	高班
扣減政府資助後的全年學費 (期數)	上午班	免費	免費	免費
	下午班	-	-	-
	全日班	\$13,452 (12)	\$13,452 (12)	\$13,452 (12)

有關學費資料詳情，請參看收費證明書。

幼兒服務 (2022年9月資料)			
提供2-3歲幼兒服務	-	提供2歲以下幼兒服務	-
收費水平 (全年)	- (半日)	收錄2-3歲級別兒童人數	0
	- (全日)	參加幼兒中心資助計劃	-
提供暫托服務	-	提供延長服務時間	-

課程資料	
課程類別：本地	
課程規劃	
<p>以「兒童為本」及「學會學習」為教學理念，強調幼兒具有內在學習動機及有自主學習的能力。推行以「溝通、協作、創意」能力的3C課程，培育幼兒在群體互動中善於與人分享，具抗逆及解難能力的未來社會棟樑。讓幼兒運用多感官和活化主題進行自由探索，從中發揮溝通、協作和創意技巧，發展自主學習的能力。</p> <p>本校會遵照《幼稚園教育課程指引》(2017)規劃課程，不會要求幼兒班兒童執筆寫字，亦不會要求兒童做機械式的抄寫或操練式的計算練習。</p>	
學習 / 教學模式及活動	
<p>採用「專題研習」的教學模式，以生活化主題，讓學習能與生活緊密結合，幼兒在自由、尊重、開放的環境中，對自己有興趣的活動表現出好問、懷疑、追根究底、鏗而不捨等主動學習的態度。特聘有英語及普通話專科教師，運用有趣的「聽說遊戲」牽動兒童學習兩文三語的興趣，加強英語和普通話的聽說能力。重點品德教育，以「愛」、「尊重」和「感恩」作重點，讓幼兒之間互相照顧、互相尊重、和諧相處，幫助幼兒從小打好待人處事的基礎，培養良好正面的人生觀。</p>	
兒童學習經驗評估	
<p>採用持續性評估方式，透過觀察幼兒進行各種活動的表現及互動，記錄幼兒學習情況，並為幼兒建立個人學習檔案 (Portfolio)，藉以了解及分析學生的學習進度及個別需要，讓教師作出教學策略的調整及跟進，並適時運用向家長匯報子女的學習表現，讓家校雙方更掌握兒童的整體發展及學習需要。</p>	

學校特色	
學校使命及抱負	
<p>本園秉誠仁愛堂「興學育才」的辦學精神，一切「以孩子為本，以孩子為先」，設計適切兒童發展的多元課程，與家長攜手結盟，營建愉快、健康、創意無限及啟發潛能的學習環境，培養「自愛愛人、自發思考、自覺學習」的孩子。</p>	
對學生支援	
<p>新生入學前舉行親子遊戲小組、新生長會及設新生適應期。教師亦針對幼兒能力的差異，適切地調節課程內容及教學模式。另外，學校特別為高班學生舉行小一家長會、參觀小學、小一模擬活動，以幫助他們升讀小學作好準備。</p>	
對非華語學童的支援	
<p>獲批支援非華語學童的資助；建構共融校園以促進學生的融合。</p>	
對有特殊需要的學童的支援	
<p>正在參與到校學前康復服務。學校參加了「到校學前康復服務」及「駐幼稚園社工服務先導計劃」，為有特殊需要的學童及家長提供支援。</p>	
與家長聯繫	
家長教師會：沒有	
其他家長活動 / 聯繫	
<p>透過家長日、工作坊、親子活動和家長通訊，加強家校的溝通和合作。透過面談、電聯、通告及家長觀課等，與家長保持緊密聯繫，讓家長了解子女在學校學習的情況及表現。</p>	

主要教育用品的收費 (2022 / 23學年)			
夏季校服	\$290 / 套	冬季校服	\$640 / 套
書包	\$135 / 個	茶點	沒有此項目
課本	\$284 / 年	練習簿 / 作業	\$566 / 年
文具	\$700 / 年	寢具	\$150 / 套

校長及教學人員每月薪酬幅度
(2023年3月資料)

- (i) ≤ \$30,000
- (ii) \$30,001 - \$40,000
- (iii) > \$40,000

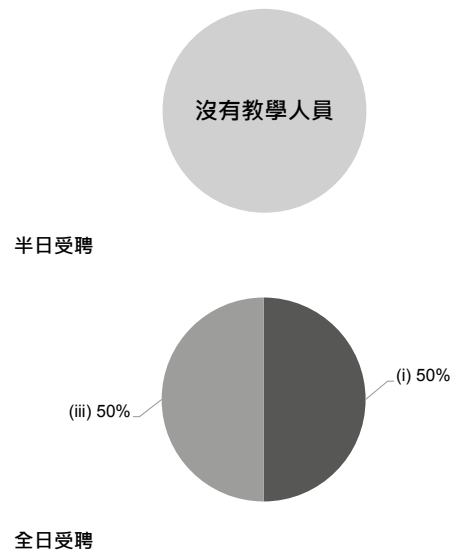

校長及教學人員幼兒教學年資
(2023年3月資料)

- (i) < 4 年
- (ii) 4 - 7 年
- (iii) > 7 年

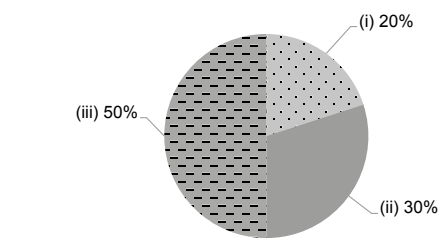

2021/22年度學校開支資料

開支帳目經核數師審核 有

- (i) 校長及教學人員薪酬
- (ii) 非教學人員薪酬
- (iii) 租金、管理費、差餉及地租
- (iv) 教學用品
- (v) 員工培訓及專業發展
- (vi) 其他開支

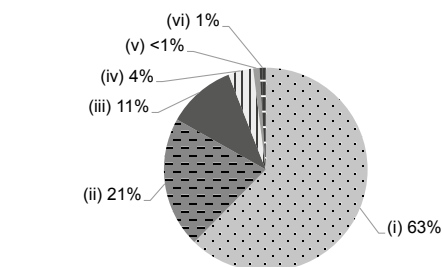



地址：新界青衣青敬路 33 號地下及閣樓

學校編號 532541

電話：2436 3355

傳真：2436 3105

校址編號 0001

學校資料

學校類別	非牟利
學生類別	男女
校監姓名	MRS GREER, BELINDA MARGARET
校長姓名	沒有資料
創校年份	1999
已使用課室的總容額 (2022年9月資料)	464
註冊課室數目	8
戶外遊戲場地	沒有資料
室內遊戲場地	沒有資料
音樂室	沒有資料
其他特別室 / 場地	沒有資料
校長及教學人員總人數 (2022年9月資料) *	20
學校網址	http://www.esf.edu.hk

校長及教學人員資歷及人數
(2022年9月資料) *

學歷	
持有學位	16
非持有學位	4
專業資格	
幼兒教育證書或以上	20
合格幼稚園教師	0
其他師資訓練	0
合格助理幼稚園教師	0
其他	0

* 不包括任職0-2歲級別之教師

師生比例 (2022年9月資料)

上午時段師生比例	1 : 9.8
下午時段師生比例	1 : 10.7
上述比例包括 2-3 歲班級	沒有

學生人數 (2022年9月資料)

	幼兒班	低班	高班	總數
上午班	98	98	0	196
下午班	96	96	0	192
全日班	0	0	0	0

全年學費 (2023 / 24學年)

		幼兒班	低班	高班
全年學費 (期數)	上午班	\$94,000 (10)	\$94,000 (10)	-
	下午班	\$94,000 (10)	\$94,000 (10)	-
	全日班	-	-	-

有關學費資料詳情，請參看收費證明書。

幼兒服務 (2022年9月資料)

提供2-3歲幼兒服務	-	提供2歲以下幼兒服務	-
收費水平 (全年)	(半日)	收錄2-3歲級別兒童人數	0
	(全日)	參加幼兒中心資助計劃	-
提供暫托服務	-	提供延長服務時間	-

課程資料	
課程類別：非本地	
課程規劃	
沒有資料	
學習 / 教學模式及活動	
沒有資料	
兒童學習經驗評估	
沒有資料	

學校特色	
學校使命及抱負	
沒有資料	
對學生支援	
沒有資料	
對非華語學童的支援	
沒有資料	
對有特殊需要的學童的支援	
正在參與到校學前康復服務。	
與家長聯繫	
家長教師會：沒有資料	
其他家長活動 / 聯繫	
沒有資料	

主要教育用品的收費 (2022 / 23學年)			
夏季校服	沒有資料	冬季校服	沒有資料
書包	沒有資料	茶點	沒有資料
課本	沒有資料	練習簿 / 作業	沒有資料
文具	沒有資料	寢具	沒有資料

校長及教學人員每月薪酬幅度
(2023年3月資料)

- (i) ≤ \$30,000
- (ii) \$30,001 - \$40,000
- (iii) > \$40,000



校長及教學人員幼兒教學年資
(2023年3月資料)

- (i) < 4 年
- (ii) 4 - 7 年
- (iii) > 7 年



2021/22年度學校開支資料

開支帳目經核數師審核 沒有資料

- (i) 校長及教學人員薪酬
- (ii) 非教學人員薪酬
- (iii) 租金、管理費、差餉及地租
- (iv) 教學用品
- (v) 員工培訓及專業發展
- (vi) 其他開支





康傑中英文幼稚園 (青衣南)

沒有參加
2023/24 學年幼稚園教育計劃

地址：新界青衣細山路 2-16 號美景花園第 11 及 12 座商場
L1 及 L2 層

學校編號 609919

電話：2488 2318

傳真：2488 2797

校址編號 0001

學校資料

學校類別	私立獨立
學生類別	男女
校監姓名	陳韻珊小姐
校長姓名	陳綺芬女士
創校年份	2018
已使用課室的總容額 (2022年9月資料)	147
註冊課室數目	13
戶外遊戲場地	有
室內遊戲場地	有
音樂室	有
其他特別室 / 場地	圖書館、創意藝術室、兒童廚房、思維遊戲室、攀石場
校長及教學人員總人數 (2022年9月資料) *	15
學校網址	http://www.good-health.edu.hk

校長及教學人員資歷及人數 (2022年9月資料) *

學歷	
持有學位	7
非持有學位	8
專業資格	
幼兒教育證書或以上	12
合格幼稚園教師	3
其他師資訓練	0
合格助理幼稚園教師	0
其他	0

* 不包括任職0-2歲級別之教師

師生比例 (2022年9月資料)

上午時段師生比例	1 : 9.1
下午時段師生比例	1 : 5.2
上述比例包括 2-3 歲班級	有

學生人數 (2022年9月資料)

	幼兒班	低班	高班	總數
上午班	19	17	21	57
下午班	0	0	0	0
全日班	16	11	12	39

全年學費 (2023 / 24學年)

		幼兒班	低班	高班
全年學費 (期數)	上午班	\$56,100 (11)	\$56,100 (11)	\$56,100 (11)
	下午班	\$56,100 (11)	\$56,100 (11)	\$56,100 (11)
	全日班	\$83,050 (11)	\$83,050 (11)	\$83,050 (11)

有關學費資料詳情，請參看收費證明書。

幼兒服務 (2022年9月資料)

提供2-3歲幼兒服務	有	提供2歲以下幼兒服務	沒有
收費水平 (全年)	\$58,300 (半日)	收錄2-3歲級別兒童人數	50
	\$89,100 (全日)	參加幼兒中心資助計劃	沒有
提供暫托服務	沒有	提供延長服務時間	沒有

課程資料	
課程類別：本地	
課程規劃	
<p>- 配合幼兒的身心發展和興趣，以兒童為本，著重幼兒與人和環境的互動關係，讓他們從「做」中學。 - 發展幼兒各方面的能力，如自我管理、溝通能力、分析能力、創造力、邏輯思維能力、運用資訊能力。 - 培養幼兒的兩文三語，認識中華文化和西方文化兼容並蓄的重要性，提升宏觀的視野和世界觀。 - 以耶穌基督的教導為生活原則，以生命影響生命，在生命教育與品格發展上，奠定良好的基礎。</p>	
學習 / 教學模式及活動	
<p>本校注重學習環境的提供，營造生動活潑的氣氛，並推行「主題教學」及「專題研習」的教學法，配合綜合性的活動，以小組活動教學的形式，鼓勵幼兒多聽、多講、多探索，培育幼兒成為喜歡學習、主動學習、掌握學習能力的學生，更讓本校的畢業生可以輕鬆地銜接小一，並且取得卓越的成績。</p>	
兒童學習經驗評估	
<p>1. 每週觀察紀錄。 2. 每個主題學習評估。 3. 每年三次持續性評估學生全面發展。 4. 每學期總結評估報告。</p>	

學校特色	
學校使命及抱負	
<p>以基督教的教育理念，提供均衡及富啟發性的課程，發展幼兒的潛能，激發幼兒的學習興趣，培養幼兒在靈、德、智、體、群、美六育的均衡發展，使他們在喜樂和愛的環境下成長，懂得感恩，成為謙卑主動，有信心及勇氣去承擔責任，且具備終生學習能力的人。</p>	
對學生支援	
<p>- 新生適應活動：問卷了解新生情況，家長陪同上學適應日，新生適應週。 - 幼小銜接活動：小學面試工作坊、模擬小學活動、參觀小學。 - 與社區及小學合作：舉行工作坊、活動或講座。</p>	
對非華語學童的支援	
沒有資料	
對有特殊需要的學童的支援	
沒有資料	
與家長聯繫	
家長教師會：沒有	
其他家長活動 / 聯繫	
<p>舉辦家長日、家長觀課、迎新家長會、家長義工、課程介紹家長會、育兒講座、親子活動、家長通訊月刊、親親孩子家長故事天地、旅行、運動會、開放日。</p>	

主要教育用品的收費 (2022 / 23學年)			
夏季校服	沒有資料	冬季校服	沒有資料
書包	沒有資料	茶點	沒有資料
課本	沒有資料	練習簿 / 作業	沒有資料
文具	沒有資料	寢具	沒有資料

校長及教學人員每月薪酬幅度
(2023年3月資料)

- (i) ≤ \$30,000
- (ii) \$30,001 - \$40,000
- (iii) > \$40,000



半日受聘



全日受聘

校長及教學人員幼兒教學年資
(2023年3月資料)

- (i) < 4 年
- (ii) 4 - 7 年
- (iii) > 7 年

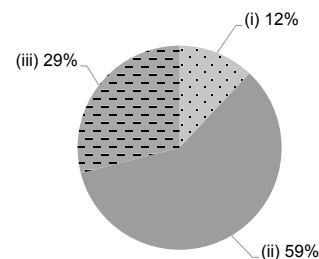

2021/22年度學校開支資料

開支帳目經核數師審核 沒有資料

- (i) 校長及教學人員薪酬
- (ii) 非教學人員薪酬
- (iii) 租金、管理費、差餉及地租
- (iv) 教學用品
- (v) 員工培訓及專業發展
- (vi) 其他開支





康傑中英文幼稚園 (青衣)

沒有參加
2023/24 學年幼稚園教育計劃

地址：新界青衣青敬路 77 號海悅花園商場 2 樓(部分)

學校編號 231614

電話：2497 8055

傳真：2497 9007

校址編號 0001

學校資料	
學校類別	私立獨立
學生類別	男女
校監姓名	陳韻珊小姐
校長姓名	龍鳳霞女士
創校年份	1992
已使用課室的總容額 (2022年9月資料)	85
註冊課室數目	4
戶外遊戲場地	沒有
室內遊戲場地	有
音樂室	有
其他特別室 / 場地	圖書館、電腦室、語言學習室、思維遊戲室
校長及教學人員總人數 (2022年9月資料) *	12
學校網址	http://www.good-health.edu.hk

校長及教學人員資歷及人數 (2022年9月資料) *	
學歷	
持有學位	3
非持有學位	9
專業資格	
幼兒教育證書或以上	10
合格幼稚園教師	2
其他師資訓練	0
合格助理幼稚園教師	0
其他	0

* 不包括任職0-2歲級別之教師

師生比例 (2022年9月資料)	
上午時段師生比例	1 : 9.6
下午時段師生比例	1 : 1.3
上述比例包括 2-3 歲班級	有

學生人數 (2022年9月資料)				
	幼兒班	低班	高班	總數
上午班	30	26	25	81
下午班	0	0	0	0
全日班	0	0	0	0

全年學費 (2023 / 24學年)				
		幼兒班	低班	高班
全年學費 (期數)	上午班	\$50,600 (11)	\$50,600 (11)	\$50,600 (11)
	下午班	\$50,600 (11)	\$50,600 (11)	\$50,600 (11)
	全日班	-	-	-

有關學費資料詳情，請參看收費證明書。

幼兒服務 (2022年9月資料)			
提供2-3歲幼兒服務	有	提供2歲以下幼兒服務	沒有
收費水平 (全年)	\$52,800 (半日)	收錄2-3歲級別兒童人數	46
	- (全日)	參加幼兒中心資助計劃	沒有
提供暫托服務	沒有	提供延長服務時間	沒有

課程資料	
課程類別：本地	
課程規劃	
<p>- 配合幼兒的身心發展和興趣，以兒童為本，著重幼兒與人和環境的互動關係，讓他們從「做」中學。- 發展幼兒各方面的能力，如自我管理、溝通能力、分析能力、創造力、邏輯思維能力、運用資訊能力。- 培養幼兒的兩文三語，認識中華文化和西方文化兼容並蓄的重要性，提升宏觀的視野和世界觀。- 以耶穌基督的教導為生活原則，以生命影響生命，在生命教育與品格發展上，奠定良好的基礎。</p>	
學習 / 教學模式及活動	
<p>本校注重學習環境的提供，營造生動活潑的氣氛，並推行「主題教學」及「專題研習」的教學法，配合綜合性的活動，以小組活動教學的形式，鼓勵幼兒多聽、多講、多探索，培育幼兒成為喜歡學習、主動學習、掌握學習能力的學生，更讓本校的畢業生可以輕鬆地銜接小一，並且取得卓越的成績。</p>	
兒童學習經驗評估	
<p>1. 每週觀察紀錄。2. 每個主題學習評估。3. 每年三次持續性評估學生全面發展。4. 每學期總結評估報告。</p>	

學校特色	
學校使命及抱負	
<p>以基督教的教育理念，提供均衡及富啟發性的課程，發展幼兒的潛能，激發幼兒的學習興趣，培養幼兒在靈、德、智、體、群、美六育的均衡發展，使他們在喜樂和愛的環境下成長，懂得感恩，成為謙卑主動，有信心及勇氣去承擔責任，且具備終生學習能力的人。</p>	
對學生支援	
<p>- 新生適應活動：問卷了解新生情況，家長陪同上學適應日，新生適應週。- 幼小銜接活動：小學面試工作坊、模擬小學活動、參觀小學。- 與社區及小學合作：舉行工作坊、活動或講座。</p>	
對非華語學童的支援	
沒有資料	
對有特殊需要的學童的支援	
沒有資料	
與家長聯繫	
家長教師會：沒有	
其他家長活動 / 聯繫	
<p>舉辦家長日、家長觀課、迎新家長會、家長義工、課程介紹家長會、育兒講座、親子活動、家長通訊月刊、親親孩子家長故事天地、旅行、運動會、開放日。</p>	

主要教育用品的收費 (2022 / 23學年)			
夏季校服	沒有資料	冬季校服	沒有資料
書包	沒有資料	茶點	沒有資料
課本	沒有資料	練習簿 / 作業	沒有資料
文具	沒有資料	寢具	沒有資料

校長及教學人員每月薪酬幅度 (2023年3月資料)

- (i) ≤ \$30,000
- (ii) \$30,001 - \$40,000
- (iii) > \$40,000



半日受聘



全日受聘

校長及教學人員幼兒教學年資 (2023年3月資料)

- (i) < 4 年
- (ii) 4 - 7 年
- (iii) > 7 年

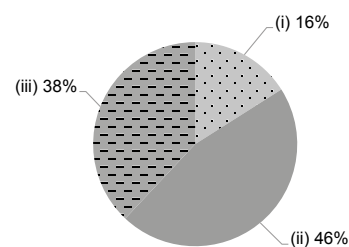

2021/22年度學校開支資料

開支帳目經核數師審核 沒有資料

- (i) 校長及教學人員薪酬
- (ii) 非教學人員薪酬
- (iii) 租金、管理費、差餉及地租
- (iv) 教學用品
- (v) 員工培訓及專業發展
- (vi) 其他開支





學之園幼稚園

沒有參加
2023/24 學年幼稚園教育計劃

地址：新界青衣牙鷹洲街 8 號灝景灣第 1 期商場第 1 層

學校編號 534200

電話：2501 5500

傳真：2501 5868

校址編號 0001

學校資料

學校類別	私立獨立
學生類別	男女
校監姓名	陳筱茹女士
校長姓名	郭希文女士
創校年份	2000
已使用課室的總容額 (2022年9月資料)	290
註冊課室數目	6
戶外遊戲場地	沒有
室內遊戲場地	有
音樂室	沒有
其他特別室 / 場地	電腦室、閱讀天地
校長及教學人員總人數 (2022年9月資料) *	21
學校網址	http://www.learninghabitat.org

校長及教學人員資歷及人數 (2022年9月資料) *

學歷	
持有學位	19
非持有學位	2
專業資格	
幼兒教育證書或以上	18
合格幼稚園教師	0
其他師資訓練	0
合格助理幼稚園教師	0
其他	3

* 不包括任職0-2歲級別之教師

師生比例 (2022年9月資料)

上午時段師生比例	1 : 8.1
下午時段師生比例	1 : 8.2
上述比例包括 2-3 歲班級	有

學生人數 (2022年9月資料)

	幼兒班	低班	高班	總數
上午班	57	30	56	143
下午班	57	58	30	145
全日班	0	0	0	0

全年學費 (2023 / 24學年)

		幼兒班	低班	高班
全年學費 (期數)	上午班	\$82,800 (12)	\$82,800 (12)	\$82,800 (12)
	下午班	\$82,800 (12) - \$86,400 (12)	\$82,800 (12) - \$86,400 (12)	\$82,800 (12) - \$86,400 (12)
	全日班	-	-	-

有關學費資料詳情，請參看收費證明書。





幼兒服務 (2022年9月資料)





提供2-3歲幼兒服務	有	提供2歲以下幼兒服務	沒有
收費水平 (全年)	\$82,800 (半日)	收錄2-3歲級別兒童人數	56
	- (全日)	參加幼兒中心資助計劃	沒有
提供暫托服務	沒有	提供延長服務時間	沒有

課程資料	
課程類別：本地	
課程規劃	
<p>參照本地及國際幼兒教育的專業指引，以兒童為本，編制「校本課程」及製作所有有關配套包括課本、練習簿、溫習材料等。課程內容涵蓋兒童的全人發展，更致力培育兒童之思維及解難能力，啟發他們主動學習的態度，重視英語拼音，引發學習雙語的興趣。</p>	
學習 / 教學模式及活動	
<p>以主題教學為主，配以設計活動，引發兒童的思考及探究精神，更提供戶外參觀活動，擴闊兒童的視野。</p>	
兒童學習經驗評估	
<p>以持續評估為主，每個主題完結後派發持續性評估及定期派發期終評估報告。</p>	

學校特色	
學校使命及抱負	
<p>培育兒童全人發展，透過專業的教職員隊伍，全面而均衡的課程設計，以及富啟發性的學習環境，裝備兒童面對新世代的挑戰。為此，我們致力培訓兒童：1. 中英文雙語的溝通能力；2. 思維能力；3. 終身學習的旨趣；4. 協作能力；5. 面對挫敗與成功的能力；6. 建立自信；7. 對自己、他人、社會及環境的尊重。</p>	
對學生支援	
<p>重視個別差異的學習、定期與家長聯絡、持續評估報告、新生適應活動、小一啟迪班、小一生活適應分享會、小一生活適應活動、參觀小學等。</p>	
對非華語學童的支援	
<p>沒有資料</p>	
對有特殊需要的學童的支援	
<p>正在參與到校學前康復服務。</p>	
與家長聯繫	
<p>家長教師會：有</p>	
其他家長活動 / 聯繫	
<p>故事爸媽、新生家長會、課程簡介會、茶聚、家長日、家長義工、家長講座、家長工作坊、親子旅行、親子運動日、家長觀課等。</p>	

主要教育用品的收費 (2022 / 23學年)			
夏季校服	\$380-403 / 套	冬季校服	\$510-627 / 套
書包	\$0 / 個	茶點	\$0 / 年
課本	\$1,800 / 年	練習簿 / 作業	\$1,500 / 年
文具	\$1,000 / 年	寢具	沒有此項目

校長及教學人員每月薪酬幅度 (2023年3月資料)	
(i) 	≤ \$30,000
(ii) 	\$30,001 - \$40,000
(iii) 	> \$40,000
 <p>沒有資料</p>	
半日受聘	
 <p>沒有資料</p>	
全日受聘	

校長及教學人員幼兒教學年資 (2023年3月資料)	
(i) 	< 4 年
(ii) 	4 - 7 年
(iii) 	> 7 年
 <p>沒有資料</p>	

2021/22年度學校開支資料	
開支帳目經核數師審核	沒有資料
(i) 	校長及教學人員薪酬
(ii) 	非教學人員薪酬
(iii) 	租金、管理費、差餉及地租
(iv) 	教學用品
(v) 	員工培訓及專業發展
(vi) 	其他開支
 <p>沒有資料</p>	



奧基英文幼稚園

沒有參加
2023/24 學年幼稚園教育計劃

地址：新界葵涌華景山路 9 號華景商場地下 21 號舖及 1 樓 1 號舖

學校編號 622982

電話：2891 9897

傳真：-

校址編號 0001

學校資料

學校類別	私立獨立
學生類別	男女
校監姓名	蕭亮鈞先生
校長姓名	沒有資料
創校年份	2023
已使用課室的總容額 (2022年9月資料)	-
註冊課室數目	9
戶外遊戲場地	有
室內遊戲場地	有
音樂室	有
其他特別室 / 場地	沒有資料
校長及教學人員總人數 (2022年9月資料) *	-
學校網址	https://oasiskindergarten.com/

校長及教學人員資歷及人數 (2022年9月資料) *

學歷	
持有學位	-
非持有學位	-
專業資格	
幼兒教育證書或以上	-
合格幼稚園教師	-
其他師資訓練	-
合格助理幼稚園教師	-
其他	-

* 不包括任職0-2歲級別之教師

師生比例 (2022年9月資料)

上午時段師生比例	-
下午時段師生比例	-
上述比例包括 2-3 歲班級	-

學生人數 (2022年9月資料)

	幼兒班	低班	高班	總數
上午班	-	-	-	-
下午班	-	-	-	-
全日班	-	-	-	-

全年學費 (2023 / 24學年)

		幼兒班	低班	高班
全年學費 (期數)	上午班	\$52,800 (11)	\$52,800 (11)	\$52,800 (11)
	下午班	\$52,800 (11)	\$52,800 (11)	\$52,800 (11)
	全日班	-	-	-

有關學費資料詳情，請參看收費證明書。

幼兒服務 (2022年9月資料)

提供2-3歲幼兒服務	-	提供2歲以下幼兒服務	-
收費水平 (全年)	- (半日)	收錄2-3歲級別兒童人數	-
	- (全日)	參加幼兒中心資助計劃	-
提供暫托服務	-	提供延長服務時間	-

課程資料	
課程類別：本地	
課程規劃	沒有資料
學習 / 教學模式及活動	沒有資料
兒童學習經驗評估	沒有資料

學校特色	
學校使命及抱負	沒有資料
對學生支援	沒有資料
對非華語學童的支援	沒有資料
對有特殊教育需要的學童的支援	正在參與到校學前康復服務。
與家長聯繫	家長教師會：沒有 其他家長活動 / 聯繫
	沒有資料

主要教育用品的收費 (2022 / 23學年)			
夏季校服	沒有資料	冬季校服	沒有資料
書包	沒有資料	茶點	沒有資料
課本	沒有資料	練習簿 / 作業	沒有資料
文具	沒有資料	寢具	沒有資料

校長及教學人員每月薪酬幅度
(2023年3月資料)

- (i) ≤ \$30,000
- (ii) \$30,001 - \$40,000
- (iii) > \$40,000

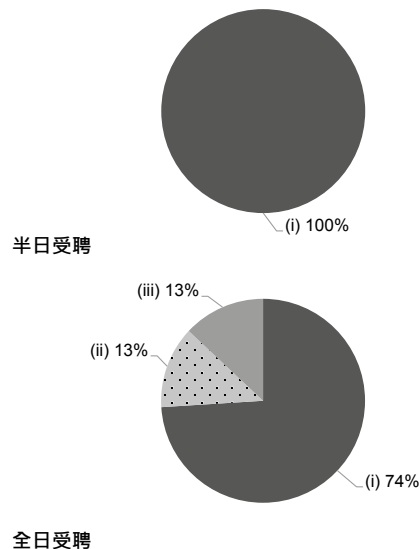

校長及教學人員幼兒教學年資
(2023年3月資料)

- (i) < 4 年
- (ii) 4 - 7 年
- (iii) > 7 年

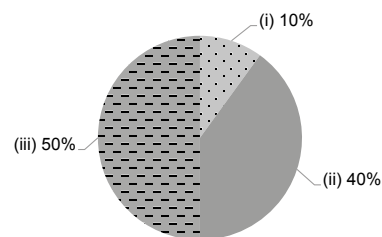

2021/22年度學校開支資料

開支帳目經核數師審核 沒有資料

- (i) 校長及教學人員薪酬
- (ii) 非教學人員薪酬
- (iii) 租金、管理費、差餉及地租
- (iv) 教學用品
- (v) 員工培訓及專業發展
- (vi) 其他開支





宏福幼稚園 (青富)

沒有參加
2023/24 學年幼稚園教育計劃

地址：新界青衣青富苑 A 座地下

學校編號 623474

電話：2432 2223

傳真：2436 1820

校址編號 0001

學校資料

學校類別	非牟利
學生類別	男女
校監姓名	何桂華先生
校長姓名	沒有資料
創校年份	2024
已使用課室的總容額 (2022年9月資料)	-
註冊課室數目	6
戶外遊戲場地	沒有
室內遊戲場地	有
音樂室	沒有
其他特別室 / 場地	小組學習室、多功能室
校長及教學人員總人數 (2022年9月資料) *	-
學校網址	https://www.kindergarten.edu.hk

校長及教學人員資歷及人數 (2022年9月資料) *

學歷	
持有學位	-
非持有學位	-
專業資格	
幼兒教育證書或以上	-
合格幼稚園教師	-
其他師資訓練	-
合格助理幼稚園教師	-
其他	-

* 不包括任職0-2歲級別之教師

師生比例 (2022年9月資料)

上午時段師生比例	-
下午時段師生比例	-
上述比例包括 2-3 歲班級	-

學生人數 (2022年9月資料)

	幼兒班	低班	高班	總數
上午班	-	-	-	-
下午班	-	-	-	-
全日班	-	-	-	-

全年學費 (2023 / 24學年)

		幼兒班	低班	高班
全年學費 (期數)	上午班	\$36,762 (11)	\$36,762 (11)	\$36,762 (11)
	下午班	\$36,762 (11)	\$36,762 (11)	\$36,762 (11)
	全日班	\$68,728 (11)	\$68,728 (11)	\$68,728 (11)

有關學費資料詳情，請參看收費證明書。

幼兒服務 (2022年9月資料)

提供2-3歲幼兒服務	-	提供2歲以下幼兒服務	-
收費水平 (全年)	- (半日)	收錄2-3歲級別兒童人數	-
	- (全日)	參加幼兒中心資助計劃	-
提供暫托服務	-	提供延長服務時間	-

課程資料	
課程類別：本地	
課程規劃	
<p>校本設計的課程、內容生活化、生動、有趣，並非常重視培育幼兒自律、自主、自信、自愛、自學和創意的能力。宏福的老師相信幼兒是天生主動的學習者，我們必須尊重每個人的獨特性，為孩子創造機會讓他們發揮不同的潛能。宏福非常重視發展孩子的語言能力，良好的溝通不單有助孩子接觸不同的文化，更可擴闊社交網絡和眼界；每日除指定全班談話的主題時間（約15分鐘）外，課室內都有中、英或普老師分組進行活動，孩子每日都有機會生活化地使用兩文三語與同學及老師溝通。</p>	
學習 / 教學模式及活動	
<p>採用綜合活動及均衡發展的原則去設計校本課程，並配以課室豐富的學習角活動，如：語文角、識數角、康體角、閱讀角、談心角、科學角等提供不同的教具、遊戲讓幼兒按興趣及能力選擇合適的活動。同時，學校會採用 positive discipline 培養幼兒責任感、自律、解難及與人合作的能力。</p>	
兒童學習經驗評估	
<p>透過幼兒作品、課業、談話紀錄、日常表現及家長在家評估等資料，持續性觀察及記錄兒童的學習成效。</p>	

學校特色	
學校使命及抱負	
<p>本園的辦學宗旨是為來自不同國籍、背景及文化的兒童提供平等的教育機會，讓幼兒學習和尊重多元文化，為成為世界公民作好準備。我們深信「天生我才必有用」，每位幼兒都是獨特的，具備天賦主動的學習能力；「幼兒教育」並非「提前教育」，幼兒教育的職責是要為幼兒提供一個安全、開心和健康的成長學習經驗，讓幼兒在德、智、體、群、美各方面得到適切、均衡的發展，為日後應付多變、多元的社會打穩基礎。</p>	
對學生支援	
<p>如有需要學校會提供專業意見及轉介服務。</p>	
對非華語學童的支援	
<p>安排翻譯 / 傳譯服務；鼓勵非華語家長義工參與以加強學校與家長之間的溝通；建構豐富學習中文的語言環境；建構共融校園以促進學生的融合；與非政府機構協作以建構融合校園；促進教師參加專業發展計劃，建立幫助非華語學童學習中文的策略；參加由教育局舉辦的校本專業支援計劃。</p>	
對有特殊教育需要的學童的支援	
<p>正在參與到校學前康復服務。</p>	
與家長聯繫	
家長教師會：沒有	
其他家長活動 / 聯繫	
<p>沒有蛋糕的生日會、google classroom 校本課程網上平台、家長日、親子少少奧運會、愛心送暖迎聖誕、親子考察遊、親子閱讀計劃、家長教育講座、家長義工計劃及安健大事計劃。</p>	

主要教育用品的收費 (2022 / 23學年)			
夏季校服	\$195 / 套	冬季校服	\$535 / 套
書包	\$90 / 個	茶點	\$1,848 / 年
課本	沒有此項目	練習簿 / 作業	\$145-380 / 年
文具	\$725-744 / 年	寢具	\$50-480 / 套

校長及教學人員每月薪酬幅度
(2023年3月資料)

- (i) ≤ \$30,000
- (ii) \$30,001 - \$40,000
- (iii) > \$40,000



半日受聘



全日受聘

校長及教學人員幼兒教學年資
(2023年3月資料)

- (i) < 4 年
- (ii) 4 - 7 年
- (iii) > 7 年



2021/22年度學校開支資料

開支帳目經核數師審核 不適用

- (i) 校長及教學人員薪酬
- (ii) 非教學人員薪酬
- (iii) 租金、管理費、差餉及地租
- (iv) 教學用品
- (v) 員工培訓及專業發展
- (vi) 其他開支

